Associação de Criadores de Bovinos Mertolengos

25 Anos

Catálogo de Touros 2012

EDIÇÃO COMEMORATIVA

Associação de Criadores de Bovinos Mertolengos

25 Anos

Catálogo de Touros 2012

Edição Comemorativa

PRODER Programa de Desenvolvimento Rural
Ministério da Agricultura, Mar, Ambiente e Ordenamento do Território
UNIÃO EUROPEIA
Fundo Europeu Agrícola de Desenvolvimento Rural
A Europa investe nas zonas rurais
Ministério da Agricultura, Mar, Ambiente e Ordenamento do Território
DGAV
Direção Geral de Alimentação e Veterinária

FICHA TÉCNICA

PROPRIEDADE
Associação de Criadores de Bovinos Mertolengos

DIRECÇÃO TÉCNICA
José Pais
Nuno Henriques

AVALIAÇÃO GENÉTICA
Nuno Carolino
Unidade de Recursos Genéticos, Reprodução e Melhoramento Animal – INSTITUTO NACIONAL DOS RECURSOS BIOLÓGICOS, I.P.

MARCADORES GENÉTICOS
Maria Inês Carolino
Laboratório de Genética Molecular – Fonte Boa
Unidade de Recursos Genéticos, Reprodução e Melhoramento Animal – INSTITUTO NACIONAL DOS RECURSOS BIOLÓGICOS, I.P.

CONTEÚDO DO CATÁLOGO DE TOUROS
Ruralbit

DESIGN GRÁFICO
Nerve atelier de design

FOTOGRAFIAS
ACBM
Paulo Torrado
José Augusto Garcia Fialho
Centro de Experimentação do Baixo Alentejo
Sociedade Agro-Pecuária da Ameijoafa SAG, Lda.

TIRAGEM
500 exemplares

DATA DE PUBLICAÇÃO
27 de Abril de 2012

ASSOCIAÇÃO DE CRIADORES DE BOVINOS MERTOLENGOS

Rua Diana de Liz, Horta do Bispo, Apartado 466 · 7006-806 Évora
Tel: [+351] 266 711 222
Fax: [+351] 266 711 223
E-mail: geral@mertolenga.com
www.mertolenga.com

Índice

NOTA DE ABERTURA
- Presidente da ACBM ____ págs. 6 - 7
- Director Geral de Alimentação e Veterinária ____ pág. 9

HISTÓRIA DA ASSOCIAÇÃO ____ págs. 12 - 13
- Os corpos sociais ____ pág. 14
- Os parceiros ____ pág. 15
- Centro de Testagem e Recria ____ págs. 16 - 17
- Herdade da Contenda ____ págs. 18 - 21
- Outras áreas de actuação ____ págs. 22 - 23
- Criadores ____ págs. 24 - 27

A RAÇA MERTOLENGA ____ págs. 31 - 39
- As feiras, exposições e concursos ____ págs. 40 - 41
- A Carne Mertolenga ____ págs. 42 - 43
- O Livro Genealógico ____ págs. 44 - 45
- Identificação electrónica ____ pág. 46
- Plano de Melhoramento ____ págs. 47 - 48
- Avaliação Genética ____ págs. 50 - 55

CATÁLOGO DE TOUROS 2012 ____ págs. 58 - 131

Nota de abertura

23 de Março de 1987, uma data a reter...

Há 25 anos atrás não era eu mais do que um rapaz de 18 anos, Alentejano dos quatro costados e com um amor cego à terra, ao campo, aos montados, em suma tudo aquilo que é Alentejo. Sem dúvida alguma são estas as razões que me fizeram deitar raízes a esta terra e aqui construir os alicerces do futuro.

Desde sempre ligado ao campo e apaixonado pela Bovinicultura de carne, cedo despertei interesse pela raça Mertolenga.

Em boa hora recordo a constituição da Associação de Criadores de Bovinos Mertolengos, fruto do empenhamento, boa vontade e carolice de um grupo de 13 criadores que entre si uniram esforços para dar vida a esta Associação, à qual hoje tenho o maior orgulho de presidir. Não fossem esses criadores que aproveitando vacas de várias origens, e no ainda rescaldo de uma destruição massiva de efectivos pecuários ocorrida na década de 70 do século passado, porventura não tínhamos hoje a Raça Mertolenga.

Ao longo destes 25 anos muito fez e continua a fazer esta Associação e seria no mínimo uma injustiça não referir os nomes de Nuno Potes e de Duarte Espadinha que me antecederam na Presidência da direcção da ACBM e a quem tanto, todos os associados e esta Raça de Bovinos devem.

Ao longo destas duas décadas e meia foram criadas estruturas de apoio à raça Mertolenga com um corpo técnico e administrativo, assim como criação de um centro de testagem próprio.

Foram realizados protocolos com as mais diversas entidades tanto públicas como privadas no sentido de pôr à disposição dos Associados a maior informação possível e meios técnicos de apoio à produção.

Desde o ano de 2003 que se publicam ininterruptamente a avaliação genética da raça e o catálogo de touros que são ferramentas essenciais para o trabalho do criador.

Assim cumpre-me agradecer muito particularmente a todos os produtores de bovinos mertolengos, associados desta casa, o seu empenhamento, perseverança e contributo imprescindível e inestimável para tudo o que até hoje foi conseguido e na certeza de que ainda temos um longo caminho a percorrer.

Agradeço também a todo o corpo técnico da ACBM e seus colaboradores pois sem eles e sem o seu grande empenho também nada seria possível, e por fim a todas as entidades oficiais e organismos públicos e privados que nos têm apoiado ao longo de todos estes anos.

Peço-lhes que o continuem a fazer, tomando decisões que vão de encontro aos anseios da produção de Bovinos Mertolengos, sua protecção, valorização e defesa pois esta raça e a associação que a representa muito têm contribuído para que seja um dos pilares de sustentabilidade do sector agro-pecuário nacional.

Eduardo Jorge Mira Cruz
Presidente da Associação de Criadores de Bovinos Mertolengos

25 Anos da ACBM

Uma das principais riquezas de um País é o seu Património Genético. A ameaça perante a biodiversidade que hoje se apresenta, induz uma preocupação de toda a sociedade e das entidades responsáveis na defesa de um valor que ultrapassa, em muito, o aspeto produtivo.

Ter uma visão conservadora de apenas preservar poderá não ser suficiente para a manutenção dos efetivos nacionais e para o desenvolvimento regional das zonas de produção onde as raças autóctones se fixam. Saber dar utilidade e criar valor deve ser, também, objetivo para a afirmação dos recursos genéticos animais, em particular da raça Mertolenga.

Avaliam os primeiros estudiosos da raça o potencial dinamóforo do Mertolengo. Na verdade, conhece-se como rijo para carrear e lavrar e promove-se como o melhor boi de cabresto, pastorando especialmente o Baixo Alentejo e subindo, em tempos idos, até Coruche criando novo fenótipo.

Hoje, em sistemas de produção extensivos, a raça Mertolenga, afirma-se pelos seus índices produtivos e, em particular, pelo índice do seu peso ao desmame, quer em raça pura quer em cruzamento terminal. É, precisamente, nesta valorização de aptidões, baseada na potencialidade genética da raça e condições de ecossistema favoráveis, que poderemos afirmar esta (ou outra raça). Mas será, apenas, com a participação dos criadores que, num misto de paixão e razão, se promove e valoriza este património.

A Associação de Criadores de Bovinos Mertolengo é, pois, o motor que ao longo dos 25 Anos tem assegurado este património e, em particular, criando uma estratégia de eficiência produtiva e qualidade de aptidões cárneas. Este trabalho é patente na avaliação genética da raça, nomeadamente através da produção de um catálogo, agora com mais detalhe em marcadores genéticos e de características de qualidade da carne. Indicadores relevantes de carater produtivo estão, igualmente, disponíveis permitindo um melhor trabalho de melhoramento da raça e, consequentemente, da sua afirmação.

Assim sendo, os mais de 200 produtores da raça e os cerca de 47000 animais do efetivo em criadores ativos, podem ter confiança no Futuro. Podem e devem envolver-se na sua gestão e serem transmissores do património genético entre gerações e contribuir para o desenvolvimento da sua região. Em momentos de grandes desafios, a ACBM tem sido exemplo de bem preservar e promover a raça Mertolenga.

Lisboa, 13 de Abril de 2012

Nuno Vieira e Brito
Director Geral de Alimentação e Veterinária

História da Associação

Criada em 1987 por um grupo de 13 produtores a Associação de Criadores de Bovinos Mertolengos é uma instituição de âmbito nacional, com personalidade júridica e exerce nos termos da lei, funções de interesse público.

Tem como objectivo estatutário a defesa dos legítimos interesses dos seus associados no que se relaciona com a preservação, melhoramento, criação e comercialização dos bovinos de Raça Mertolenga. Tendo a seu cargo a gestão do Livro Genealógico, a ACBM actua em toda a área de dispersão da Raça Mertolenga que engloba principalmente os distritos de Castelo Branco, Portalegre, Santarém, Setúbal, Évora, e Beja. Passados todos estes anos desde a sua fundação a ACBM representa neste momento 227 associados com um efectivo bovino Mertolengo de 19017 fêmeas reprodutoras.

1987

É fundada a Associação de Criadores de Bovinos Mertolengos em 23 de Março por iniciativa de 13 produtores:

Luís Gonzaga Villas Boas Potes

Maria Helena Patrício Malta da Veiga Teixeira

Nuno Maria de Villas Boas Potes

José Eduardo Villas Boas Potes

José Maria de Sousa Vaz Freire

António Descalço Torres Vaz Freire

Marcos Salinas Barreiros de Torres Vaz Freire

Carlos Garcia Fialho

Carlos Monteiro Vaz

João Luís Martins Torres Vaz Freire

Graziella Álvares Pereira de Melo Schonborn Wiesentheid

José Sebastião Descalço Torres Vaz Freire

Manuel Dias Descalço Torres Vaz Freire

1992

Estabelece-se um protocolo de colaboração entre a ACBM, a Direcção Geral de Pecuária e a Direcção Regional de Agricultura do Alentejo com o objectivo de transferir para a associação as acções de testagem de reprodutores machos e o controlo administrativo dos apoios financeiros relacionados com o Livro Genealógico, no âmbito do programa Novagri.

Neste mesmo ano a ACBM instalou a sua primeira sede num espaço cedido pela Associação de Agricultores do Distrito de Évora no Largo Alexandre Herculano em Évora.

1994

Na sequência do protocolo de colaboração assinado com a Universidade de Évora em 21/04/1992, a ACBM instala a sua nova sede social no Moinho da Mitra, junto à ribeira de Valverde.

Conseguida a aprovação de um Projecto PROAGRI em Março do mesmo ano, foi possível o apetrechamento em meios humanos e materiais, com vista à satisfação dos objectivos estatutários. Foram contratados dois técnicos superiores, um técnico auxiliar e um quadro administrativo, adquiriu-se equipamento informático, de escritório e viaturas reunindo as condições indispensáveis ao desempenho dos objectivos estatutários.

Em paralelo, continuou-se a venda directa ao consumidor, das carnes produzidas em esquemas controlados pela ACBM que neste processo incluiu o apoio à criação da Mertocar Sociedade de Produtores de Carne de Qualidade S.A. no final de 1994, a quem transmitiu a responsabilidade da comercialização.

Face à necessidade de garantir a origem e a qualidade do produto comercializado junto do consumidor final a Mertocar, S.A. solicitou o registo da denominação de origem para a carne de bovinos Mertolengos com a designação "**CARNE MERTOLENGA, D.O.P.**" o qual foi reconhecido pelo Despacho N.º 7/94 de 26/01/94, tendo sido proposta a ACBM como Organismo Privado de Controle e Certificação.

Deste modo, a ACBM fez o acompanhamento dos bovinos de Raça Mertolenga destinados a abate, desde a produção, passando pela transformação e comercialização, verificando o cumprimento das regras estipuladas para a obtenção da Carne Mertolenga DOP, actividade que, por força das normas comunitárias, deixou de exercer.

1995

Apetrechada e acreditada, a ACBM assumiu a gestão do Livro Genealógico da Raça Mertolenga, anteriormente a cargo da Direcção Geral de Pecuária.

1997

Participação da ACBM na criação do CDAPEC – Centro de Desenvolvimento Agro-Pecuária de Évora, localizado na Horta do Bispo em Évora, local onde instalou a sua nova sede social. Com a sua nova localização a ACBM passou a estar mais acessível aos seus associados assim como passou a beneficiar de um espaço que permitiu o seu desenvolvimento.

1998

Em 1998 a ACBM aderiu ao projecto da União Europeia sobre identificação electrónica de animais em larga escala (IDEA), tendo identificado até 2000 por este método cerca de 50% do efectivo inscrito no Registo Zootécnico/Livro Genealógico.

2000

Em Outubro, foi conferido à ACBM o estatuto de utilidade pública.

2003

Em Maio deste ano foi assinado protocolo com a Direcção Geral de Veterinária, Direcção Regional de Agricultura do Alentejo, Instituto Nacional de Investigação Agrária e Pescas/ Estação Zootécnica Nacional e Universidade de Évora com a finalidade de fortificar a parceria entre a ACBM e estes organismos na área do apoio técnico aos associados, nomeadamente na implementação da avaliação genética da raça Mertolenga.

2004

Em Março foi assinado protocolo com a Direcção Geral de Veterinária no âmbito da Inseminação Artificial, testagem de reprodutores e criação de um banco de germoplasma. Também em Março de 2004 foi publicado o 1.º Catálogo de Touros da Raça Bovina Mertolenga resultante da avaliação genética efectuada.

2005

Assinatura do protocolo entre e ACBM e a Direcção Geral dos Recursos Florestais, para cedência do efectivo Mertolengo da Herdade da Contenda e correspondente área forrageira, à gestão da ACBM, de acordo com o Despacho N.º 15142/2004 do Ministro da Agricultura Desenvolvimento Rural e Pescas.

2006

Nomeação da ACBM como entidade gestora da marca "**Carne Mertolenga DOP**" através do Despacho N.º 25200/2006 de 11/12/2006.

2007

Inauguração do Centro de Testagem e Recria da Raça Mertolenga, na Herdade dos Currais e Simalhas, em São Manços, à luz dos dois protocolos de colaboração que a ACBM assinou com a DGV e com a DRAPAL. Com esta unidade foi possível retomar a testagem de machos Mertolengos em estação, bem como apoiar o aprovisionamento e desenvolvimento da comercialização da **Carne Mertolenga DOP**.

Prof. Nuno Potes na sua exploração (H. de Vale Melhorado) em Évora.

Os Corpos Sociais

Nestes 25 anos de história da Associação foram constituídos diferentes corpos sociais que integraram quatro Presidentes dirigindo nove Direcções.

Entre Abril de 1987 e Março de 2002 foi Presidente da ACBM, Nuno Maria Villas Boas Potes. De 2002 até 2008 dirigiu a ACBM, Duarte Nuno de Torres Espadinha, assumindo Mário Luís Cruz Mendes a presidência da Associação posteriormente até Junho de 2010. Neste ano tomou posse o actual Presidente da ACBM, Eduardo Jorge de Mira Cruz.

Em conjunto com os criadores aderentes ao Livro Genealógico, com os vários elementos que constituíram os corpos sociais nestes 25 anos, com o corpo técnico da ACBM e os seus parceiros institucionais, conseguiram estas nove Direcções levar a ACBM ao desenvolvimento que apresenta hoje, garantindo um futuro promissor para a Raça Mertolenga.

Entrega de prémio do concurso de novilhas realizado na Ovibeja em 2005 pela Direcção. Da esquerda para a direita Manuel Torres Vaz Freire, Francisco Barros Brito, Mário Luís Cruz Mendes e Duarte Nuno Torres Espadinha.

Os Parceiros

Durante o seu percurso a Associação de Criadores de Bovinos Mertolengos beneficiou do apoio de várias instituições oficiais e privadas, que queremos realçar e recordar neste momento comemorativo. Este apoio técnico e científico, como por exemplo no desenvolvimento da avaliação genética da população Mertolenga pela Unidade de Recursos Genéticos, Reprodução e Melhoramento Animal do INRB, e institucional como o da Direcção Geral de Alimentação e Veterinária, na realização de exames andrológicos e inseminação artificial, tem sido fundamental para a ACBM, no cumprimento dos seus objectivos junto do criador associado. Destacamos ainda o apoio da Universidade de Évora, nomeadamente através do seu departamento de Zootecnia.

Autoridade Florestal Nacional

Câmara Municipal de Moura

Cap – Confederação dos Agricultores de Portugal

Centro de Experimentação do Baixo Alentejo – Herdade da Abóboda

Certis – Controlo e Certificação, Lda.

Direcção de Serviços de Produção Animal - Direcção Geral de Alimentação e Veterinária

Direcção Regional de Agricultura e Pescas do Alentejo

Faculdade de Medicina Veterinária de Lisboa

Fepabo – Federação Portuguesa de Associações de Bovinicultores

Gabinete de Planeamento e Políticas

Ministério da Agricultura, Mar, Ambiente e Ordenamento do Território

Proder – Programa de Desenvolvimento Rural

Promert – Agrupamento de Produtores de Bovinos Mertolengos, S.A.

Ruralbit

Unidade de Recursos Genéticos, Reprodução e Melhoramento Animal, INSTITUTO NACIONAL DOS RECURSOS BIOLOGICOS, I.P.

Universidade de Évora

Islero touro fundador do efectivo Mertolengo da H. da Abóboda.

Centro de Testagem e Recria

Com a colaboração da Direcção Regional de Agricultura e Pescas do Alentejo na cedência do antigo Posto Experimental dos Currais através de protocolo assinado com a ACBM em 2005 e posterior apoio da Direcção Geral de Veterinária e do Programa Leader, foi possível construir o Centro de Testagem e Recria da Raça Mertolenga.

Situado na Herdade dos Currais e Simalhas, a cerca de 14 km de Évora junto a São Manços, esta unidade permitiu à ACBM recuperar a testagem de machos Mertolengos destinados a futuros reprodutores.

Inaugurado em Junho de 2007, tornou-se um ponto de referência na fileira Mertolenga, não só por ser uma unidade importante na execução do Plano de Melhoramento da Raça mas também pelo apoio prestado à comercialização da Carne Mertolenga DOP. Além disto, este centro desempenha também um papel formativo e informativo na promoção da Raça Mertolenga através das visitas de alunos de Ciências Agrárias e outras acções desenvolvidas pela ACBM.

Testagem de machos

A testagem em estação de machos Mertolengos, destinados a futuros reprodutores, foi uma das acções realizadas deste início na Herdade da Abóbada. Durante cerca de 20 anos esta avaliação de machos permitiu escolher os melhores animais para a capacidade de crescimento levando a uma evolução do ganho médio diário em estação para um valor próximo das 1000 gramas.

O último teste realizado na H. da Abóboda ocorreu em 1998/99 seguindo-se um período em que a ACBM realizou a testagem de machos num sistema extensivo, na H. da Contenda e na H. de Vale de Moura.

Em 2007, com a inauguração do Centro de Testagem da Raça Mertolenga retomou-se a testagem de machos em estação que decorre anualmente. Este centro tem seis parques com capacidade para testar em simultâneo 100 machos.

Objectivos

Contribuir para o progresso genético da Raça Mertolenga, através da produção e difusão de reprodutores melhoradores destinados a emparelhamento adequado e de acordo com a informação obtida pela avaliação genética dos efectivos do LG.

Identificar e eleger os melhores reprodutores, para que sejam dadores de sémen a utilizar no programa de inseminação artificial e para o Banco Português de Germoplasma Animal.

Contribuir para o aumento de conhecimento técnico e científico, em parceria com instituições públicas e privadas de investigação através da realização de ensaios ou outras acções nesta área.

Admissão e testagem

Os machos a testar são escolhidos em função dos seus valores genéticos para o intervalo entre partos e para a capacidade maternal, do seu desenvolvimento e conformação. A execução dos testes em estação obedece a um protocolo aprovado pela Direcção Geral de Alimentação e Veterinária e de acordo com as normas do International Committe for Animal Recording. Ao entrarem no centro os animais são submetidos a um período de adaptação aos alimentadores individuais, após o qual inicia o teste de performance. Findo o período de testagem os machos aprovados na avaliação técnica são classificados morfológicamente e submetidos a exame andrológico. Apenas os machos aprovados e cujo resultado do exame andrológico seja o de apto, são validados como futuros reprodutores.

Recria e acabamento

Considerando que alguns associados, não têm a possibilidade de produzir na sua exploração machos Mertolengos, destinados à comercialização como **Carne Mertolenga DOP**, a ACBM deu início a esta actividade recebendo no seu Centro de Recria e Acabamento os animais destes criadores.

Todos os animais produzidos pela ACBM neste centro são comercializados pela Promert S.A. e destinam-se à **Carne Mertolenga DOP**.

Com esta acção, a ACBM dá corpo aos objectivos estatutários apoiando o desenvolvimento da comercialização e garante anualmente o aprovisionamento de um número significativo de carcaças.

Herdade da Contenda

Por Despacho do Ministro da Agricultura, Desenvolvimento Rural e Pescas (Despacho n.º 15142/2004, de 14 de Julho), foi estabelecido um protocolo entre a Direcção Geral dos Recursos Florestais e a ACBM, no âmbito do qual foram cedidas as instalações de maneio inerentes ao efectivo mertolengo como mangas de contenção, comedouros e bebedouros, currais, parques e respectivos acessos, as instalações pecuárias do Monte, e a habitação do Monte Touril das Cruzes, a área forrageira afecta à exploração agro-pecuária (cerca de 600 ha), e efectuada a transferência do efectivo bovino Mertolengo constituído por 164 vacas, 2 touros, 53 bezerras, 31 bezerros e 13 novilhas.

A ACBM é, assim, responsável pela gestão, directa exploração e manutenção das instalações de maneio inerentes ao efectivo de bovinos mertolengos. Após a publicação do referido despacho a cedência efectiva da área forrageira, estruturas e efectivo Mertolengo, ocorreu em Abril de 2005.

José Manuel Valério Sequeira moiral da vacada mertolenga na Herdade da Contenda até 1997.

Localização

O Perímetro Florestal da Contenda situa-se no extremo ocidental da Serra Morena, na Freguesia de Santo Aleixo da Restauração, Concelho de Moura, Distrito de Beja, à latitude Norte de 38º 01' e longitude de 7º 13'. Possui uma área total de 5.270,5 ha dividida em três áreas distintas: Contenda Norte, Zona Intermédia e Contenda Sul.

A Norte, o seu limite encontra-se confinado com o Concelho de Barrancos, a partir da confluência entre a Ribeira do Arroio e a Ribeira de Murtigão, seguindo sempre por aquela até ao ponto em que começa a servir de fronteira, onde se instalou o marco com o número 992. A Este, desde o marco com o número 992 ao 1006, e a Sul, desde o marco 1006 ao marco 1011, é delimitada pela fronteira de Espanha e pelo Barranco das Cortes.

A Oeste, partindo do marco 1011, sobe o barranco das Cortes até ao marco geodésico, denominado Alquerque, descendo por uma linha de festo na direcção NE até à Ribeira de Paes Joanes; segue depois esta ribeira até à sua confluência com a Ribeira do Murtigão e ainda o Murtigão até à junção com a Ribeira do Arroio, sendo limitada por várias propriedades rústicas: Herdade da Cabeça de Porco, Herdade do Monte Azul do Baldio da Paula, Herdade de Malheiros e Baldio dos Ferragiais.

Os principais acessos à propriedade são a Norte, pelo Monte 25 que liga à estrada de Santo Aleixo da Restauração – Barrancos, e a Sul pelo Vale Malhão, que liga à estrada que dá acesso a Santo Aleixo da Restauração.

Fonte: AFN - Autoridade Florestal Nacional, 2009, Plano de Gestão Florestal - Perímetro Florestal da Contenda.

Assinatura da Convenção entre Portugal e Espanha (Foto de arquivo)

O texto e imagens incluídos neste capítulo foram recolhidos do Plano de Gestão Florestal para o Perímetro Florestal da Contenda, publicado pela Autoridade Florestal Nacional em 2009.

A designação de Contenda remonta aos tempos da conquista cristã do Alentejo aos Mouros no século XIII. Sendo esta área explorada pelos moradores dos concelhos de Moura, Aroche e Ensinasola (o primeiro português e os restantes dois espanhóis) apenas em 1542 foi estabelecida uma "Concordata" definindo o uso comum e com igualdade de direitos da área pelos habitantes destes concelhos. Com esta Concordata o uso da área foi limitado à apascentação de gados tendo sido proibidas a agricultura, o corte de árvores e a construção de casas.

Pelo Tratado de Madrid de 27 de Março de 1893 foi definida a fronteira local entre Portugal e Espanha, ficando a parte portuguesa (42,7%) na posse da Câmara Municipal de Moura.

Desde essa data até 8 de Maio de 1959, altura em que a propriedade foi submetida ao Regime Florestal Parcial, a sua exploração era feita através do arrendamento de lotes em hasta pública a lavradores e produtores cerealíferos do Concelho de Moura e Barrancos.

Os lotes apresentavam, em média, uma área inculta de cerca de 30 a 40%, que dava uma pastagem magra quase exclusivamente aproveitada por cabras, sendo a restante área explorada com uma rotação de trigo - aveia - alqueive.

Na Contenda Norte, com uma orografia mais aplanada e com solos mais férteis cobertos de montado de azinho, era praticada pastorícia; já a Contenda Sul, mais acidentada e sem coberto arbóreo era utilizada para actividades cerealíferas esgotantes, que foram empobrecendo e degradando os solos pobres já existentes.

A partir de 1959 a Herdade da Contenda é submetida, por Decreto Governamental, ao Regime Florestal com uma área de 5297,95 ha. A submissão ao Regime Florestal e consequente arborização surgiu da necessidade de se proceder à conservação do solo e à protecção da rede hidrográfica, consequência da exagerada exploração agrícola e cerealífera da área em questão.

Em 1963 foi reconhecida a importância desta área para a exploração cinegética e silvopastoril, além de suportar a existência de raras espécies da fauna que interessava preservar. Surgiu assim a criação de uma reserva de caça que devido à situação de isolamento da Contenda conseguiu preservar algumas espécies autóctones que em outros locais se encontravam ameaçadas, como o coelho, a lebre, perdizes, javalis, gato-bravo, lince, toirão, lontra, raposa, lobos e várias aves de rapina.

Em 1968 foi efectuado o Projecto de Estabelecimento e Melhoramento de pastagens para a Contenda Norte devido à baixa rentabilidade das pastagens naturais aí instaladas. Determinou-se então o estabelecimento de pastagens semeadas que permitisse um maior número de cabeças de gado e um maior acréscimo do nível de fertilidade do solo.

Em 1974 foi constituída a primeira área florestal de uso múltiplo, onde se procurou compatibilizar a cinegética com a exploração florestal, apicultura e exploração silvopastoril. Neste ano foi também extinta a Coutada da Contenda, que era apenas utilizada pelo Presidência da República para a caça à perdiz, tendo sido formada em 1975 uma "Zona de Caça Condicionada".

Só em Março de 1979 é que foram criadas as condições para se proibir a caça na totalidade do Perímetro Florestal. Desde então tem sido elaborado um programa anual de trabalhos e respectiva orçamentação tendo em vista o ordenamento e fomento cinegético. A interdição do exercício da actividade venatória manter-se-ia até 1983, data em que se iniciaram as esperas nocturnas ao javali.

Em 1981 foi efectuado o Ordenamento Cinegético da Contenda prevendo este a abertura do Perímetro à caça em 1985.

Em 1986 era referido num relatório da Circunscrição Florestal de Évora que havia sido parqueada uma área na Contenda Norte de 462 ha (9 cercas) com áreas individuais compreendidas entre os 40 e os 50 ha. Nestes parques instalaram-se pastagens à base de trevo subterrâneo, sendo o efectivo pecuário constituído por 65 vacas de raça Mertolenga, 800 ovelhas merino regional x Oliveira do Hospital x Ille de France e 200 cabras de raça estremenha.

Em 1996 foi elaborado o Plano de Ordenamento Integrado do Perímetro Florestal da Contenda. Este Plano visava o Ordenamento para a Caça, Recursos Naturais, Apicultura e outros Recursos Silvestres, Piscicultura, Silvopastorícia, Silvicultura e Turismo.

Em 2009 é publicado pela Autoridade Florestal Nacional o Plano de Gestão Florestal do Perímetro Florestal da Contenda.

Acções e objectivos da ACBM

A Herdade da Contenda representa para a ACBM, através da área e efectivo bovino protocolado, a possibilidade desta associação por em prática todo um conhecimento técnico-científico, aliado à vertente económica da gestão agrícola, bem como divulgar e demonstrar as melhores técnicas de maneio e seus resultados.

Foram definidos pela ACBM, em 2005, os seguintes objectivos:

- Manutenção de uma condição corporal média no efectivo, para que o efectivo possa exprimir o seu máximo potencial;
- Aumento de eficiência produtiva;
- Manutenção do estatuto sanitário em B4T3L4 indemne de PPCB;
- Reconversão da exploração para a linha pura;
- Funcionamento da H. da Contenda como unidade de experimentação, demonstração produtiva e economicamente viável;
- Preservação do fenótipo malhado de vermelho;
- Aumentar a variabilidade genética e diminuir a consaguinidade;
- Melhoramento genético e fonte difusora de reprodutores.

Acções a desenvolver:

- Concentração de partos;
- Adequar o ciclo produtivo com as disponibilidades alimentares;
- Refugos selectivos;
- Aquisição de animais de diferentes origens;
- Inseminação artificial com machos melhoradores;
- Esquema de cobrição rotacional;
- Utilização dos machos em apenas duas épocas de cobrição;
- Recolha e armazenamento de sémen e embriões;
- Análise demográfica;
- Análise genética global da Raça.

Conservação do fenótipo Malhado

Embora o determinismo genético associado às pelagens dos bovinos não esteja completamente esclarecido, tudo indica que a pelagem Malhado é recessiva. Assim, apesar deste fenótipo ser bastante apreciado por alguns criadores, estando mesmo ligado a determinado tipo de eventos e actividades culturais, tem vindo a diminuir proporcionalmente em relação aos outros fenótipos, representando 17% da população do LG.

Deste modo, a ACBM definiu como um dos objectivos e acções a desenvolver na Herdade da Contenda contribuir para a preservação do fenótipo Malhado seguindo todas as recomendações da FAO, no âmbito da "Declaração de Interlaken" e respectivas acções estratégicas no âmbito do "Plano de acção mundial sobre os recursos Zoogenéticos", bem como todas as normas para o estabelecimento de um núcleo de conservação de recursos genéticos animais.

As principais acções associadas ao maneio e gestão do efectivo da Contenda no âmbito deste objectivo são:

- Manter uma relação macho/fêmea reduzida;
- Recorrer à inseminação artificial de modo a permitir a formação de um núcleo o mais heterogéneo possível;
- Controlo genealógico rigoroso de forma a manter baixa a consaguinidade e maximizar a variabilidade genética;
- Utilizar um esquema de cobrição rotacional, em que os machos são utilizados por um período máximo de dois anos;
- Efectuar periódicamente a análise demográfica do efectivo da Contenda.

Outras áreas de actuação

O apoio técnico da ACBM aos seus associados tornou-se uma das áreas de maior desenvolvimento nos últimos anos. A evolução e pronta actualização é preocupação constante no nosso desempenho, com o objectivo de melhor cumprir a nossa missão.

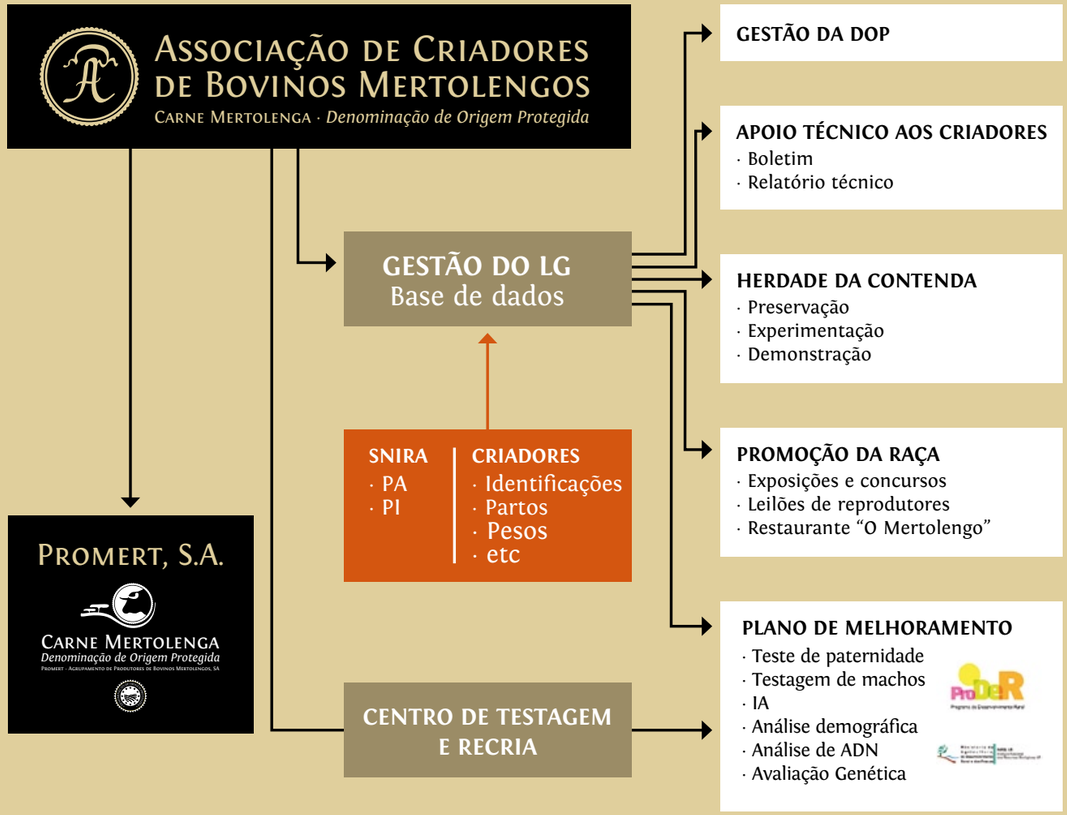

Das várias áreas de actuação destacamos o seguinte:

- Elaboração de relatórios técnicos por exploração que apresentam um conjunto de informação útil para conhecer melhor o efectivo e tomar decisões na gestão técnica da exploração (caracterização do efectivo, dados produtivos, dados reprodutivos e avaliação genética).
- Colaboração na comercialização de reprodutores. Desde a sua formação que a ACBM desempenha um papel relevante na dinamização da comercialização de reprodutores Mertolengos inscritos no LG. Através do seu contacto permanente com os produtores, foi um vector eficaz na divulgação dos animais disponíveis para comercializar, bem como por via das várias acções desenvolvidas, nomeadamente a realização de leilões em Moura e Évora.
- Preenchimento do livro de registo de existências e deslocações de bovinos do associado com recurso à plataforma online *e-Exploração* da Ruralbit.
- Recepção dos pedidos de ajudas aos pagamentos atribuídos no âmbito da PAC.
- Apoio na elaboração de projectos e candidaturas aos programas comunitários.
- Divulgação de legislação, regulamentos e informação oficial relevante na produção de bovinos (normas e regulamentos Proder, editais da DGV, informações do IFAP, licenciamento explorações, normas do sistema de produção integrada e outros, etc.).
- Posto SNIRA.

Criadores

N.º	NOME
1	José Augusto Lopes Fialho
3	Centro de Experimentação do Baixo Alentejo
6	Casa Cadaval Investimentos Agrícolas, S.A.
17	Fernanda Maria Preto do Rosário
19	Quinta Grande, Lda.
26	Maria do Carmo Henriques da Silva
31	Casa Agric. Herds. Anto Paulino Lobo da Silveira
37	Arsénio Luís Raposo Cordeiro
38	Herdade do Pinheiro, S.A.
49	Sociedade Agrícola D. Diniz, S.A.
52	João Filipe Giraldes Pereira Figueiredo
53	Shopex – Soc. Hortícola e Pecuária Exportação, Lda.
57	Soc. Agríc. Monte Senhora do Carmo, S.A.
58	Maria Gabriela P. Lira Pinto e Silva Arantes Bicó
61	Soc. Agrícola Herdade de Porches, Lda.
65	Casa Agrícola de Andrade Herculano, Lda.
67	Maria Fernanda Coimbra Castro Canelas
69	Sociedade Agrícola Perescuma, S.A.
71	Companhia das Lezírias, S.A.
72	Soc. Agrícola Monteiro Vaz, Lda.
76	Lopal – Agricultura e Pecuária, S.A.
77	Sociedade Agrícola Couto Fornilhos, S.A.
79	Fundação Dias de Carvalho
80	Casa Agrícola Castro e Almeida Soc. Agro-Pec., Lda.
81	H. da Cascalheira Soc. Agro-Pecuária, Lda.
89	Sociedade Agrícola da Arcebispa, S.A.
93	Fundação António Gonçalves
94	Luís Augusto Martins Pereira Conceição Rocha
98	José Macedo de Oliveira Soares
101	Irmãos Potes, Lda.
105	António Francisco Martins de Carvalho
107	Manuel Dias Descalço Torres Vaz Freire, Herdeiros
109	Soc. Agro-Pecuária do Marim Unipessoal, Lda.
111	João Bernardo Lima Neves Morujão
113	Sociedade Agrícola Fonseca Vasques Unipessoal Lda
117	Francisco Joaquim Nobre Pândega
119	Casa Prudêncio Sociedade Agro-Pecuária, Lda.
120	Francisco Cambezes Garcia
121	Francisco de Paula Ferreira Moniz Borba
122	António Jorge Lacerda, Unipessoal Lda.
123	António José da Veiga Teixeira, Herdeiros
128	Sociedade Agrícola Monte da Sé, Lda.
129	Maria da Conceição Machado Ascensão Vaz
130	João Lince Malta Vacas
131	Casa Agrícola Montes Palma II, Lda.
133	ZEA Sociedade Agrícola Unipessoal, Lda.
135	Casa Agrícola Cláudio e Irmãos, Lda.
139	Casa de Calhariz Investimentos Agrícolas e Turísticos, S.A.
140	H. de Vale Figueira Expl. Agro-Pec. e Florestal, Lda.
144	Sociedade Agrícola S. Romanito, Lda.
146	Artur de Melo e Faro Maldonado Passanha
147	Sociedade Agro-Pecuária Coelho Palma, Lda.
150	Josefina Maria de Andrade de Vasconcelos e S. D'Andrade
153	António Manuel Camacho Lampreia
154	Herdeiros José Nuncio Cecilio Soc. Agro--Pecuária, Lda.
156	Alves Bento, S.A.G. Lda.
161	Maria José Pereira Lupi Alves Caetano
165	Wanda Maria J. Maldonado Passanha Bivar Branco
168	Maria Isabel Garcia Vidal da Gama
169	Soc. Agrícola e Pecuária Cavaco e Irmão, Lda.
171	Sociedade Qta das Terras Agricultura e Comércio, Lda.
173	Herdeiros de Manuel Joaquim Costa
178	Casa Agrícola da Raposeira, Lda.
179	Casa Agrícola da Herdade do Conqueiro, S.A.
181	Soc. Agro-Pecuária da Corujeira e Defesa, S.A.
182	Francisco Cândido Pinto Pulido
185	António Maria Canas Henriques da Silva
187	Maria de Lurdes Pereira Salvador Pinheiro Fialho
188	Herdade do Batoquinho, Unipessoal Lda.
191	Ribeiro Telles Sociedade Agrícola, Lda.
192	Sociedade Agro-Pecuária da Ameijoafa S.A.G. Lda.
193	Augusto Carneiro de Calça e Pina
195	H. dos Montezes Agricultura e Prod. Animal, Lda.
198	Sociedade Agríc. da Qta. da Lagoalva de Cima, S.A.
201	António Miguel Potes Torres Vaz Freire
203	Sociedade Agrícola da Fiúza, Lda.
205	Alexandre José Roquette Lobo da Silveira
208	Maria da Conceição G. Courinha de Azevedo Rosado
211	Maria Amélia Ferrão Castelo Branco
214	António Gonçalves Carrinho
215	Maria Cecília Lança Lopes da Ponte Sancho
219	Maria da Conceição de Sousa Cabral Fialho
220	Sociedade de Agricultura de Grupo do Valongo, Lda.
222	DRAPAL – Núcleo Experimental dos Lameirões
224	Elmano Lerma de Sousa Costa
226	João Lourenço Falcão Malheiro Garcia
227	Vítor Manuel dos Santos Cruz Palma
229	Sociedade Agrícola do Roncanito, S.A.
230	José Samuel Pereira Lupi
232	São José do Marco Agro-Pecuária Silvicultura e Caça, Lda.
233	Jorge Rodrigo N. Vasconcelos Lancastre Bobone
234	Francisco Manuel Rovisco Pais Lopes Marquez
235	Soc. Agro-Pecuária Mira Potes, Lda.
238	Sociedade Agrícola de Vale de Moura, Lda.
239	Mte. das Pombas Soc. Agro-Pec. e Turismo, S.A.
240	Soc. Agrícola de Pocilgais, S.A.
242	Sociedade Agrícola da Lezíria da Palmeira, Lda.
250	João José Cruz Mendes
253	Manuel Brito Nobre Faustino
255	Herdeiros Jerónimo José Manzarra Franco
257	Pedro Maria de Souza Holstein de Mello
260	António Godinho Prates de Carvalho
263	Salvador Maria de Souza e Holstein de Mello
264	Soc. Agríc. da Quinta do Arripiado, S.A.
266	Duarte Espadinha Cabeça de Casal da Herança de
267	Casa Agrícola Nossa Senhora da Paz, S.A.
268	Soc. Agro-Pec. da H. da Silveirinha, Lda.
269	Ana Maria Telles da Sylva de Menezes
271	Frederico Costa Félix de Morais
276	Quinta dos Veados Sociedade Unipessoal, Lda.
283	Miguel Carlos Fialho da Silva e Sousa

284	Soc. Agric. do Vale de Hervanços, Lda.
286	Amilcar Lagoa Ferreira e Valentim Manuel de Sousa Morgado
288	Sociedade Agrícola das Almargias, Lda.
294	António Martins Fernandes Montes
298	António Manuel Figueiredo Lampreia
299	Eduardo Jorge de Mira Cruz
302	Manuel António Lebre Lopo de Carvalho
305	João Joaquim Isidro dos Reis de Sousa Godinho
307	Paulo José Romão Palmeiro
308	António José Cardoso Fialho
309	Soc. Agro-Florestal da H. da Serra de Alpedreira, Lda.
311	António Eduardo Taveira Alves Carpinteiro
313	Carlos Amilcar Rodrigues de Barahona
315	Maria da Conceição Pimenta d'Aguiar da Veiga Marques dos Santos
316	Soc. Agric. do Monte da Fonte, Lda.
321	Duarte Manuel Cavaco Sequeira
322	Ana da Cruz Louro Marques
323	Veríssimo Batista Soc. Agro-Pec. Lda.
324	Casa Agrícola Sousa Franco, Lda.
325	José António Rodrigues Palma
326	Soc. Agro-Pecuária da H. de Donas Marias, Lda.
327	Maria Luísa da Veiga Malta de Sousa Nunes
329	Jaime Filipe Malveiro Lampreia Palma
330	Petigape – Agro-Pecuária e Leilões Unipessoal, Lda.
332	Gertrudes Alves da Costa Mendonça V. Batista
334	Agricoss - Companhia Agrícola, S.A.
336	Rui Passos Feio de Lemos Viana
338	José Luís Ferreira Vilhena Nobre
339	João Fernandes Pereira Lopes Aleixo
340	Clara Maria Palha Teotónio Pereira
341	Feliciano José Malta do Carmo Reis
344	Francisco Manuel Garcia Vidal da Gama
345	Francisco Manuel Cidade Alves
346	S. Marcos da Abóboda Soc. Agro-Pec., Lda.
348	Manuel Tavares Veiga, Herdeiros
350	Diogo Álvares Guedes Vaz
351	Fernando de Vasconcelos e Souza de Andrade
352	Organiarq – Soc. de Organização de Arquivos, Lda.
353	António Luís de Almeida Farrica
354	Cândido Manuel Caçador Navarro
355	Sociedade Agrícola Mte. Santo Estevão, Lda.
356	Nuno Príncipe Rosado Unipessoal, Lda.
357	Casal do Vilão - Sociedade Agrícola Unipessoal, Lda.
360	Joaquim António Tareco de Matos
361	Sociedade Agrícola A. B. Ferreira, Lda.
362	Bovnat – Sociedade Agro-Pecuária, Lda.
366	Sociedade Agrícola Figueira de Cima, Lda.
367	H. Vinha da Zambujeira e Caeirinha Soc. Agro-Pec., Lda.
368	Sociedade Agrícola dos Quatro Vales, Lda.
369	Lotus Forest, Lda.
370	Francisco Hélder Caetano Palma
372	Sociedade Agrícola da Quinta das Éguas, Lda.
373	Sociedade Agrícola da Camaroeira, Lda.
374	Sociedade Agro-Pecuária das Mestras de Cima e Anexas, Lda
375	Casa Agrícola da Herdade do Monte Novo, S.A.
376	Jacinto Luís Pereira Sequeira Guerreiro
377	Sérgio Manuel da Palma Mateus
378	Sociedade Agrícola Bove, Lda.
382	António Marcelino Prata Carrasco
384	Frontino – Turismo, S.A.
385	Luís Miguel Pinto dos Prazeres Malanho
387	José Manuel Nunes Gomes Comenda
388	Miguel Nuno Coelho Sequeira Brito Sampaio
390	Alexandre Machado Ascenção Catita
391	Miguel de Castro Van Zeller Pereira Palha
392	EDIA - Emp. Des. Infra-Estruturas do Alqueva, S.A.
395	António Vieira Silva Parreira Cabral Infante de La Cerda
396	A Cigarra – Sociedade Agrícola, Lda.
398	Herlander Jorge Simões Hermenegildo
399	José Maria Lopo Prata
400	ACBM - Associação de Criadores de Bovinos Mertolengos
401	José Maria Tareco de Brito Paes
403	Casa Agrícola Conde de Fonte Bella, Lda.
404	Sociedade Agrícola do Condado da Torre, Lda.
405	João Carlos de Sousa Prates Rosado Martins
406	Elias Manuel Baleiro Salgueiro
407	Tiago Beja Godinho Unipessoal, Lda.
408	Maria Inês Roma de Oliveira Ferreira
409	Sociedade Agro-Pecuária das Soberanas, Lda.
410	Rita Luísa Borralho Lopes
411	Mirromate – Sociedade Agrícola, Lda.
412	Maria José Vieira Calhau Quito
413	João Valente Rosado
416	Herdade do Rio Seco Exploração Agro-Pecuária, Lda.
417	Herdade do Topo Sociedade Agro-Pecuária, Lda.
418	Bernardo Silveira Gonçalves Ferreira
419	Sociedade Agrícola da Herdade do Covalinho e Anexas
420	Maria do Castelo Pitschieller Cunhal Patrício
421	Sociedade Agro-Pecuária Herdade de Vilares, Lda.
423	Soc. Agro-Pecuária José Batista Tomé e Filhos, Lda.
425	Maria Filomena Clérigo Serra Pires
426	Rui José Cordovil Fernandes Cardoso
427	José Miguel R. Severino Soares Albergaria
428	MQV – Soc. Agro-Pecuária do Mte. da Qta do Valado, Lda.
430	Casa Agrícola José Barroso, Lda.
432	Eurocompetencia, Soc. Imobiliária e de Exploração Agríc. Pec. e Cinegética, Lda.
433	José Damião Martins Torrão Félix
434	José Manuel Cabrita Matias
435	Sociedade Agrícola e Imobiliária Almofadinha, S.A.
436	Francisco José Varela Crujo
437	Casa Agrícola Campo da Igrejinha, S.A.
438	Herdade do Cuba Unipessoal, Lda.
439	José Paulo de Barahona Cruz e Silva
440	Manuel Enrique Matamoros Hernandez
441	Organiagro, Sociedade Agrícola Lda.
442	António da Luz Silva Brito Paes, Herdeiros
443	Sociedade Agrícola de Rio Frio, S.A.
444	Luis Miguel Coroa Fonseca
445	Sociedade Turística Miradouro do Caldeirão, S.A.
446	Longa Ligação Unipessoal, Lda.
447	Moragri – Sociedade Agrícola, S.A.
448	Maria Inês Kindler de Barahona
449	Sociedade Agro Pecuária Castro da Azougada, Lda.
450	João Alfaia Rolim
451	Agrodurão Sociedade Agrícola, Lda
452	Sociedade Agro-Pecuária D. João IV, Lda.

L.AGOALVA
UNIVERSIDADE DE EVORA
MANUEL TAVARES VEIGA
QUINTA DA BROA
GOLEGA

A Raça Mertolenga

Mértola (a *Myrtillis fenicia*) uma das mais antigas povoações da Lusitânia, deu-lhe o nome e os Zootecnistas mantiveram a discussão sobre o local de origem ou solar, grau de pureza, raízes étnicas, distribuição geográfica, definição e classificação da capa ou pelagem. Este esforço de clarificação sobre a raça bovina Mertolenga é bem vindo, mas o mais interessante, para o nosso contributo sobre a raça, será esboçá-lo de acordo com "*... a consciência que nos anima de tudo fazer para tornar mais forte a parcela da economia que temos cometida, ...*" (Frazão, 1961).

Definição e enquadramento étnico

É uma raça de regiões edafo-climáticas severas, do ponto de vista do ambiente envolvente: clima e orografia, tipo de solos, qualidade e quantidade da pastagem natural.

Segundo vários Zootecnistas, tendo-se em atenção os dados dos perfis, formatos e proporções, conjugados com elementos fornecidos pela Paleontologia, teremos a sub-raça bovina Mertolenga, pertencente à raça Transtagana, tronco *Bos Taurus Aquitanicus* e de representante fossal no *Bos Troncheros* (J. P. Cordeiro, sd).

No Cattle Breeds of the World – Genus Bos (1985), Marleen Felius, autor e ilustrador, descreve a raça Mertolenga como fazendo parte do Grupo V: Raças cornilongas da Europa Ocidental; divisão de bovinos Ibéricos; sub-grupo E, descendente do **Bos Turdetanus**, uma sub-espécie Uroque.

Tendo em atenção D. Gumersindo Aparício, da Escola Veterinária de Córdova (citado por Frazão, 1961), e especificamente ao original fenótipo malhado do Mertolengo, ele seria oriundo do cruzamento do *Bos Desertorum*, mutação idioplasmática do *Bos Primigenius Bojanus* (uro), ortóide, que teria hoje, na Península, apenas o bovino de raça Barrosão como representante, com o *Bos Taurus Ibericus*, bovinos strepsiceros, que lhes deu a pelagem malhada ou rosilho mil-flores, com pigmentação centrífuga e perfíl sub-convexo e cornadura em gancho ou lira.

VERMELHO

MALHADO

ROSILHO

Origem, história e evolução

Para Bernardo Lima (1873) um "alentejano" pequeno, bem adaptado aos cerros de magras pastagens e duros carregos. Rijo para carrear e lavrar nas encostas e serras e produzindo o melhor boi de cabresto. Existindo no Baixo Alentejo, nas terras de Mértola, Alcoutim e Martinlongo.

Como boi de cabresto foi levado para o trato do gado de lide na região do Ribatejo. Era um Mertolengo unicolor, com cor mais retinta, sem malhas e de corna espiralada.

O Professor Paula Nogueira (citado por Isaías Vaz, 1987), refere que no Baixo Alentejo, os bois são menos corpulentos e, na região de Mértola, cortada pelo Guadiana, há uma variedade chamada Mertolenga, composta por animais de pouco corpo e de cor bastante cereja ou castanha, cujas formas fazem a transição do gado bovino Alentejano para o Algarvio.

Teófilo Frazão (1961), afirma que o verdadeiro Mertolengo, era aquele bovino adaptado pela sua pequenez e rijeza às terras ásperas, montuosas, bastante dobradas e parcas em forragem de Mértola e Alcoutim, que coincidia com a variedade citada por B. Lima.

Ainda para T. Frazão (1961), com o franqueamento da fronteira ao gado dos dois países ibéricos, por cerca de 1900, vieram entre eles, bovinos malhados que, já no país vizinho, tinham fama pela rusticidade e boa unha para a campanha do gado bravo. Umas reses ficaram na margem esquerda do Guadiana, outras foram para as feiras de Garvão e Aljustrel e daí para o Ribatejo.

Com a necessidade de um animal enérgico para as zonas orizícolas do Tejo, Sado e Sorraia, uma vez que os bovinos da raça Alentejana, da raça Mirandesa e da raça Brava, por razão de índole não satisfaziam as exigências, aparece o fenótipo vermelho bragado da raça Mertolenga, de perfil recto, cornamenta em gancho alto e de índole arisca. A origem está associada às terras de Coruche, nas primeiras décadas do século XX, com interferência de gado Charnequeiro flavo e Mertolengo malhado proveniente de Garvão, daí tendo alargado a sua área de dispersão para os vales dos outros rios (Frazão, 1961).

Das explicações dos diversos estudiosos da raça Mertolenga, salta como reflexo directo da utilização do Mertolengo original "alentejanado" e do Mertolengo importado "malhado do Baixo Guadiana", a permanência da geneticamente forte cor branca, dando origem ao Mertolengo rosilho mil-flores (que veio completar a componente "ruão" da raça bovina Mertolenga) e que rapidamente, pela conjugação de vantagens parciais dos outros dois tipos, se expandiu pela região de Serpa e Évora, e teve como local de solidificação racial a Herdade da Abóboda, devido ao esforço de vários entsiastas e conhecedores, dos quais destacamos o Dr. António José Borges Bettencourt, o Prof. Nuno Maria Villas Boas Potes e o Dr. Isaías Monteiro Vaz. Este último como Secretário Técnico da Raça, numa fase de turbulência Nacional, conseguiu o grande feito de uniformizar, dentro da sua especificidade, os três fenótipos Mertolengos.

Vacada Mertolenga propriedade da Casa Garcia Fialho, Barrancos.

Touro Fidalgo com 6 anos em 1958 (Ferro Garcia Fialho).

Grupo de novilhas no campo de Barrancos (Ferro Garcia Fialho).

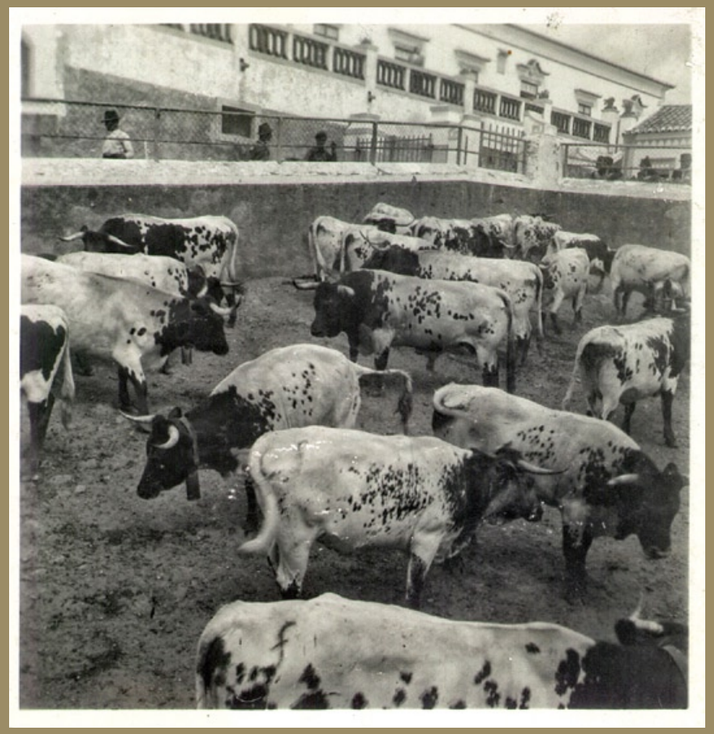

Vacada Mertolenga no curral do Monte da Coitadinha em Barrancos (Ferro Garcia Fialho).

Primeiro jogo de cabrestos da Casa Garcia Fialho em 1948.

Vacada Mertolenga com o touro Calçado em 1951 (Casa Garcia Fialho).

Touro Airoso com 5 anos em 1964 (Ferro Garcia Fialho).

Touro Freixeiro com 5 anos em 1967 (Ferro Garcia Fialho).

Grupo destinado à exposição na Feira Nacional de Agricultura em Santarém (Ferro Garcia Fialho).

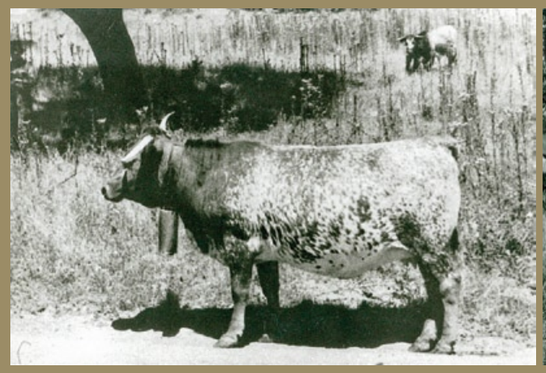

Vacas do grupo de onze adquiridas por Vasco Mira em 1945 na feira de Garvão.

Cadete touro n.º 1, adquirido por Vasco Mira com um grupo de 11 vacas em 1945 na feira de Garvão, foi o fundador da actual vacada da Soc. Agro-Pecuária da Ameijoafa.

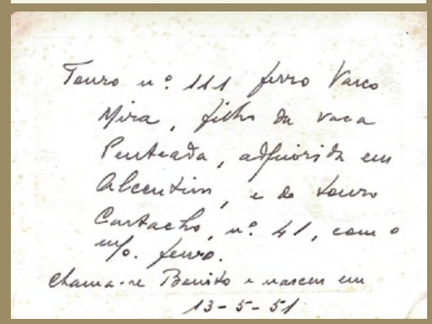

Touro n.º 111 com o ferro Vasco Mira nascido em 13/05/1951.

Novilha n.º 119 com o ferro Vasco Mira.

Vacada da Casa Vasco Mira.

IMAGENS DA CASA GARCIA FILHO EM BARRANCOS:

Vacada em 1947 com 17 filhos do touro Jardim.

Marcação a fogo.

Touro Freixeiro na vacada.

Vacada mertolenga.

Vacada mertolenga junto ao Monte da Coitadinha.

Jardim com 10 anos em 1953, touro fundador da vacada malhada.

Safarenho com 6 anos em 1982.

N. 59 — 3-VII-1954 VIDA RURAL Página 19

A LAVOURA DEVE CRIAR MAIS E MELHOR GADO

De RUY DELGADO MOREIRA

Bom tipo de ovinos «merino Fonte Boa»

nico das espécies não pode deixar aumento das qua- inerentes a cada ter mais precoci- to das qualidades al, obter mais leite ãos, mais e melhor inos, mais carne e uinos e mais ovos ja-se, enfim, trans- imal numa máquina de melhorar as con- a humanidade, e o alimentar para viver ações em produtos de , infelizmente, muito há necessidade de pro- e que possível melhor compete realizar esta pode e tem possibilida- e alimentar econômica- E' necessário que o la- carinho o capital gado e vezes lhe acarrete pre- há em que o trigo, o alturas também dão pre- não deixa de ser lavra- também requer seus cui- rendimento, cuidados de hentação, higiene e profi- as que o dizimam, é tam- bém uma cultura, uma cultura animal, que deve ser olhada com o mesmo carinho que dedicam às outras.

De modo geral, a nossa Agricultura luta com falta de estrumes, porque as áreas cultivadas têm aumentado, mas não aumentou de igual modo a máquina que produz esse tão rico adubo — o gado —, e o lavrador bem sabe por experiência própria que nenhum adubo químico se equipara ao bom estrume. Por isso, ele deve aumentar o seu capital gado, pois sempre houve, há e haverá uma relação indestrutível entre agricultura e pecuária. E', pois, preciso aumentar os efectivos, melhorar a qualidade, bem seleccionar e bem alimentar.

O melhoramento zootécnico faz-se à base do cruzamento e da selecção, requerendo o primeiro mais cuidados do que a segunda. Faz-se cruzamento com reprodutores de raças já seleccionadas em que as qualidades requeridas são já patentes e devidamente contrastadas, ou o cruzamento entre uma raça seleccionada e outra autoctone em que se pretendem fixar as qualidades funcionais da raça melhoradora, com o aproveitamento da rusticidade da raça a melhorar. Faz-se selecção pelo aproveitamento nas raças melhoradas dos indivíduos com as melhores características funcionais.

Quando se cruzam suínos da raça alentejana, com suínos da raça inglesa Large White, pretende-se, aproveitando a rusticidade da nossa esplêndida raça alentejana, obter produtos com mais precocidade e com maior aptidão para produção de carne e redução de gordura, mas isto é aproveitável apenas na primeira geração, pois difícil seria identificar os indivíduos puros que nos perpetuassem as melhores características obtidas.

Na nossa raça turina, procura-se obter maior produção de leite e elevar o seu teor butiroso, com a utilização de toiros holandeses de boa ascendência, e, na espécie ovina, utilizam-se reprodutores seleccionados, no sentido de produzir indivíduos produtores de mais e melhor lã ou mais carne.

No entanto, verifica-se que todas as raças seleccionadas são mais exigentes em alimentação, em cuidados, em higiene, em clima e, portanto, é necessário encarar o problema, sob o ponto de vista de atingir ao máximo o resultado desejado, sendo, quanto a nós, um dos principais pontos a cuidar a questão da alimentação, que deve ser em quantidade e de boa qualidade. O gado alimentado em precárias condições não pode de forma alguma retribuir em produção aquilo que seria de desejar. Ninguém pense em alimentar suínos melhorados com a mísera alimentação com que se criam no nosso País muitos porcos de chiqueiro; ninguém pense em obter bastante leite e de elevado teor butiroso, de vacas melhoradas zootècnicamente mas mal alimentadas. Tenhamos a noção de que o assunto deve ser equilibrado sob todos os aspectos. Se pretendemos melhorar, seleccionar zootècnicamente qualquer espécie pecuária, devemos não nos esquecer de melhorar ao mesmo tempo a alimentação, alojamentos e cuidados a dispensar aos animais.

Procure-se tirar o melhor proveito das aptidões das várias espécies, mas seleccionar não é só fazer cruzamentos com indivíduos oriundos de raças melhoradas, é também cuidar de tudo relacionado com o fim a atingir: melhorar o rendimento, obter mais e melhor. E, quando isso se conseguir, teremos dado mais um passo em zootecnia.

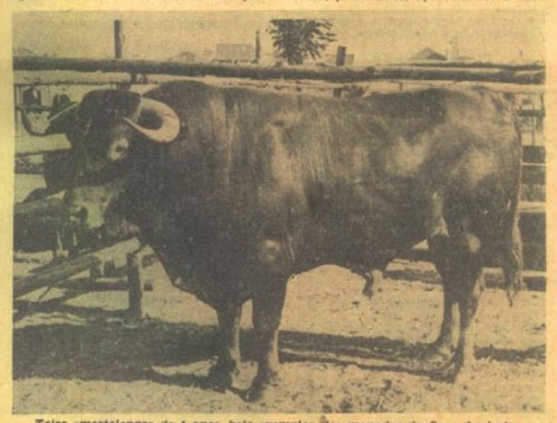

Toiro «mertolengo» de 4 anos, belo exemplar das manadas da Casa Agrícola do sr. dr. António Passos Canavarro (Foto: Joaquim Matta (amador)

19-XII-1953 VIDA RURAL Página 21

O CONFUSO BOVINO MERTOLENGO

por TEÓFILO FRAZÃO

Charnequeiro do Sado

Mertolengo do Alentejo

EM meados do ano passado, aquando da 3.ª jornada veterinária do Baixo-Alentejo, foi-nos dado apresentar um pequeno contributo ao estudo do armento bovino nacional, incidente sobre a raça para nós impròpriamente chamada «Mertolenga».

E fizemo-lo em meia duzia de linhas, à pressa e toscamente traçadas, por míngua de engenho e tempo, mas no desejo expresso de preitear os Colegas que num dia a dia esgotante comigo têm trabalhado, e ainda, porque, sendo por demais nomeado o Mertolengo, e de maneiras tão diferentes, mal parecia que nós, calcurriando as terras de Mértola e responsável pela pecuração do tracto do meio-dia alentejano, não tentássemos dar o devido arrumo a assunto que se debate em tamanha confusão.

Andámos pela região Sadina e, enquanto isso foi, ouvimos apelidar de Mertolengos os bovinos malhados, bragados quase sempre, produtos de cruzamento do «bravo» com o «alentejano», que suportam a rudeza dos trabalhos orizicolas, e aos quais o grande Mestre Bernardo Lima, com propriedade, chamou «Charnequeiros», afirmando que eram bovinos «que se reproduziam, criavam e recriavam aventurosamente na faixa de terreno mais ou menos arenoso e charnequeiro do sul do Tejo que extrema com a província do Alentejo e que parecem um misto de raça brava e alentejana».

Em Beja, há nove anos, tanto é o tempo em que aqui estanciamos, apenas vimos uma meia duzia de cabeças, e por mero acaso em Mértola, duns bovinos malhados, rosilhos no maior numero, também conhecidos por Mertolengos. A sua multiplicação rápida e em quantitativo vultoso vem-se acentuando de há sete anos a esta parte, sem duvida devida ao bom trabalho por eles prestado nas terras declivosas e bastante dobradas do sul do distrito, à rusticidade e sobriedade bem vincadas, e ainda à marcada aptidão para cabrestos, e daí mais valia pelo avolumar do interesse ùltimamente havido pelos espectáculos de lide. As vacadas Mertolengas são hoje, na região, difíceis de enumerar.

Para o Ribatejo foram das feiras de Garvão e Aljustrel, e também de Alcoutim, no Algarve, com destino a cabrestos, bastantes bovinos malhados, cruzando-se lá com raças variadas, mas sobretudo com o «bravo», e toda esta miscelanea é «Mertolengas».

No Alentejo os «Mertolengos» são tambem conhecidos por «Alcoutinejos», por terem vindo do termo de Alcoutim, sua área de criação bem patenteada, e neste ambos os nomes são absolutamente desconhecidos. Por todo o Sotavento algarvio mais arrimado à linha ralana, onde o «Mertolengo» se dispersa, só lhe é dado o nome de «gado bragado», também com pouca propriedade quanto a nós, por mais do que bragados serem todos os que por lá vimos com maior pureza, malhados por todo o corpo, rosilhos mil-flores ou de mais agrado, com pigmentação centrífuga, ou seja, uma acumulação do vermelho nos membros, pescoço e cabeça.

Em zonas mais apartadas dos «montes» que lindam com o Guadiana aparecem mesticos, vermelho-bragados uns, um colores outros, mas todos com o «alentejano» bem impresso; e estes também entram no agrupamento Mertolengo.

Mertolengo, portanto, quer ele seja o do Sado, do Alentejo, Ribatejo ou o de Alcoutim, é sempre sinónimo de malhado.

Mas o enleio não fica por aqui.

Em 1873, Bernardo Lima, na descrição magistral, perene de conhecimentos, do armento bovino, quando do censo pecuário, ao tratar do Mertolengo diz que ele é uma variedade do tipo alentejano, com armação atirando para a mesma projecção, sòmente mais delgada na base, e com cor mais retinta, como que alasão acerejado, existindo no Baixo-Alentejo, nas terras de Mértola, e no Algarve, nas de Alcoutim e Martinlongo, rijo para carrear e lavrar nas encostas e serras, tirando-se dele o melhor boi de cabrestos».

A meada enreda-se de todo. O Mestre não erra e o seu escrito leva-nos a natural desorientação. Os caracteres do actual Mertolengo são absolutamente diferentes dos observados há oitenta anos.

O saudoso Professor Paulo Nogueira considera-o uma sub-raça do transtagano, e também não o descreve malhado, mas sim «um animal de pouco corpo e cor bastante cereja ou castanha».

Tal-qualmente o nosso distinto Professor Miranda do Vale o entende e diz que ele se diferencia das outras duas sub-raças alentejana e algarvia, «pela coloração do pelame mais avermelhada».

E nenhum dos Inteddentes de Pecuária de Faro, Santarém e Lisboa, quando do Arrolamento de 1870, cita no seu distrito o Mertolengo de hoje, malhado.

Não podemos acreditar que à profundeza de observação e saber de técnicos tão competentes tivesse escapado um bovino com características flagrantes, se ao tempo ele existisse.

Conseguintemente, a uma conclusão fomos levados e tirámo-la logo que tivemos ensejo de conhecer Mértola e os seus gados: — O Mertolengo de ontem não é o Mertolengo de hoje.

Em artigo que segue tentaremos deslindar todo o enredo e responder com mais largueza ao porquê da ilação.

Cruzamento de malhado — Sado

Charnequeiro do Ribateja

Descoberta de um antibiótico

que salva os coelhos da mixomatose

O dr. Luís de Corte, de nacionalidade belga, que há anos se dedica a estudos acerca de bolores, declara ter descoberto o remédio específico, radical, preventivo e curativo da mixomatose, a terrível epidemia que tem devastado os coelhos da França e da Bélgica.

O antibiótico aplicado denomina-se «mixina». O dr. Luís de Corte descobriu-o na mesma e aplicou-o a coelhos doentes da região de Chartres, onde estava a passar férias. Prosseguiu depois as suas experiências na Bélgica, com os melhores resultados. Todos os animais tratados se salvaram e estão com magnífico aspecto. Outros coelhos não atacados, mas que viveram em coelheiras infectadas, ficaram imunizados contra a doença.

Padrão da Raça

Considerando os dados de mensurações, pesagens e alguns índices, os bovinos da raça Mertolenga podem ser englobados no grupo de animais eumétricos francamente longilíneos (Frazão, 1961) ou mediolíneos (Sommer Andrade, 1952), com claro dimorfismo sexual.

De acordo com o definido no Regulamento do Livro Genealógico o bovino Mertolengo é um animal com as seguintes características:

CORPULÊNCIA E CONJUNTO DE FORMAS – Tamanho mediano e de formas harmoniosas, esqueleto fino.

PELAGEM – Vermelha, Rosilho Mil-Flores, Vermelha Malhada e Malhada de Vermelho. O contorno das aberturas naturais e mucosas de cor clara ou ligeiramente pigmentada. Não são inscrevíveis os animais que apresentem malhas brancas bem definidas na fronte e apresentem o espelho preto, sombreado escuro em volta dos olhos e manchas escuras na região vulvar.

ANDAMENTOS – Fáceis, enérgicos e correctos.

TEMPERAMENTO – Nervoso.

ADAPTABILIDADE – Muito rústico.

CABEÇA – Tamanho mediano, de fronte larga; perfil sub-convexo ou recto; espelho claro por vezes ligeiramente pigmentado; olhos grandes, oblíquos e bem implantados; cornos finos, brancos, escuros na ponta, de secção elíptica, em forma de gancho, acabanados ou em lira baixa; orelhas bem inseridas e providas de pêlos compridos.

PESCOÇO – Curto, bem ligado, com barbela pouco desenvolvida.

CERNELHA – De largura média e pouco saliente.

PEITO – Relativamente destacado.

COSTADO – Bem arqueado.

REGIÃO DORSO-LOMBAR – Recta, horizontal, regularmente musculada e com boa ligação à garupa.

GARUPA – Mais comprida que larga, regularmente musculada e com tendência para a horizontalidade.

VENTRE – Não muito volumoso.

NÁDEGA – Bem descida e convexa.

COXA – Regularmente larga e musculada.

CAUDA – Fina e de média inserção.

ÚBERE – Bem implantado.

MEMBROS – Finos, bem proporcionados e musculados, aprumados, providos de unhas finas, rijas e sem malhas brancas junto às mesmas.

Distribuição Geográfica

Actualmente o efectivo reprodutor Mertolengo inscrito no LG e em actividade distribui-se pelos distritos de Castelo Branco, Santarém, Setúbal, Portalegre, Évora, Beja. Existe ainda um efectivo em São Miguel, na região dos Açores, e outro em Viseu na região de Vila Nova de Paiva. Nas zonas geográficas definidas pelas bacias hidrográficas do Sado e Tejo predominam os efectivos de pelagem vermelha e vermelha bragada (36%). Nas regiões de Portalegre, Évora e Beja predominam os efectivos de pelagem rosilho e rosilho mil-flores (47%), ficando os efectivos de pelagem malhada (17%), na sua maioria, na margem esquerda do Guadiana.

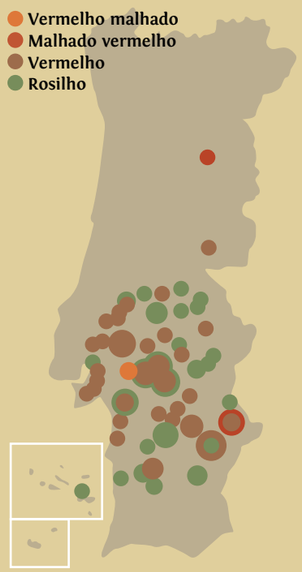

Efectivo

Actualmente o efectivo reprodutor Mertolengo inscrito no LG e em actividade inclui 19017 fêmeas e 235 machos, pertencentes a 227 criadores, inscritos no Livro Genealógico.

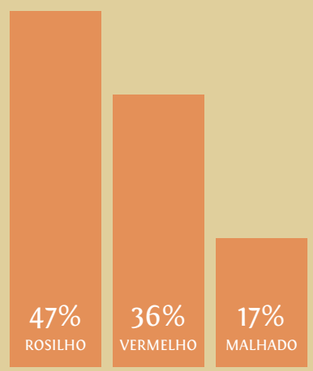

Sistema de exploração

O bovino da raça Mertolenga é explorado completamente a céu aberto, segundo sistemas que podemos classificar de extensivos sendo uma das raças mais representativa deste tipo de sistemas. Os efectivos reprodutores podem variar entre 5 a 600 vacas com distribuição média entre 70 a 80 vacas.

Dependendo da região, das condições ambientais, dos solos e do início e duração das épocas de pastoreio, assim encontramos mais frequentemente partos de Verão-Outono e de Inverno-Primavera. Existem épocas de cobrição bem marcadas (3 a 6 meses) ou o touro todo o ano na vacada.

Os touros entram na vacada, por norma, cerca de 2 a 3 meses após o início da época de partos.

Os vitelos são normalmente desmamados com cerca de 6-8 meses, sendo ajudados ou não com alimentos concentrados nos últimos 2-3 meses, ajuda essa que a vaca "agradece" e que está dependente da época de partos e do genótipo do vitelo.

A maioria dos criadores alimenta a vacada "à mão" desde o final do Verão até final do Inverno, com alimentos grosseiros (palhas, fenos, silagem e outros sub-produtos) e poucos com rações de manutenção ou até concentrado/cereal.

Linha materna

Analisado o peso ao nascimento dos vitelos Mertolengos em 3260 observações (Roquete 1994), obtiveram-se 10% de pesos (vitelos cruzados) com mais de 40 kg contra 10% de pesos ao nascimento inferior a 20 kg (vitelos puros, em que os machos tiveram 26,1 kg e as fêmeas 24,3 kg de média). Isto mostra uma amplitude enorme bem representativa da facilidade de parto, característica desta raça.

O cruzamento terminal é um instrumento zootécnico para aumentar a eficiência produtiva de raças locais, bem adaptadas mas pouco eficientes em termos de crescimento dos seus produtos puros. Analisando a produtividade ao desmame (Roquete 1994), medida pelo peso do vitelo ao desmame aos 205 dias (1236 animais), obteve-se um valor médio de 153 kg, com valores 15% e 25% superiores para os animais cruzados de Limousine e Charolês respectivamente.

Em termos de peso médio da vaca Mertolenga teremos como indicativo o peso em Maio de 441 kg e em Fevereiro de 322 kg (variação de peso vivo de 27%) o que nos dá um valor médio de 380 kg (Bettencourt e Vaz, 1987).

Reflectindo no que uma vaca com peso médio de 380 kg consegue desmamar, somos transportados para números, que são extraordinários. Assim, o peso desmamado por vaca em relação ao seu peso médio foi de 40,8% para os puros, 46,7% para cruzados de Limousine e 53,6% para cruzados de Charolês.

Dados produtivos e reprodutivos

Os valores a seguir apresentados foram obtidos a partir da avaliação genética de 2012 realizada pela Unidade de Recursos Genéticos, Reprodução e Melhoramento Animal do Instituto Nacional dos Recursos Biológicos I.P., em colaboração com a Associação de Criadores de Bovinos Mertolengos.

O valor do peso médio ao desmame apresentado na tabela refere-se aos Mertolengos e obteve-se com recurso a 26203 pesos ajustados aos 210 dias de idade. Na análise do universo produtivo do efectivo Mertolengo, juntaram-se os pesos dos vitelos cruzados e com um total de 34107 observações obteve-se um peso médio ao desmame de 171,8 +- 41,7 kg.

Avaliação genética da raça Mertolenga 2012	Valor
Peso médio ao desmame (machos e fêmeas)	162,9 +- 37,1 kg
Intervalo entre partos	460 +- 150 dias
GMD em teste performance	937 +- 186 gramas/dia
Consumo alimentar residual	1 +- 318 g/dia
Indíce conversão em teste performance	6.23 +- 1.49 kg conc./ kg ganho peso
Longevidade produtiva	92.2 +- 55.5 meses

As feiras, exposições e concursos

Desde sempre, as feiras, exposições e concursos pecuários foram o grande meio de divulgação e difusão para qualquer raça de qualquer espécie.

Existem várias referências na bibliografia sobre as feiras de Alcoutim, Mértola, Garvão e Aljustrel, que teriam sido pontos de partida para a difusão do bovino de raça Mertolenga por todo o Alentejo e Ribatejo.

Mais tarde a Feira de Maio em Beja e a Feira do Ribatejo, realizada em Junho, em Santarém, tornaram-se os principais eventos de exposição para a raça Mertolenga, onde começaram os primeiros concursos de que há registo.

Com a Associação de Criadores de Bovinos Mertolengos a divulgação da raça tem sido um marco anual com a participação em vários eventos dos quais destacamos:

- **Ovibeja – Beja**
- **Feira do Bovino Mertolengo – Moura**
- **Feira Nacional de Agricultura – Santarém**
- **Expomor / Feira da Luz – Montemor-o-Novo**

Carne Mertolenga

Denominação de Origem Protegida

Promert - Agrupamento de Produtores de Bovinos Mertolengos, SA

A Carne Original

100% Nacional | Criação ao Ar Livre | Carne saborosa e suculenta | Respeito pelo bem-estar animal e meio ambiente

Numa altura em que a segurança alimentar é, cada vez mais, um assunto que preocupa os consumidores, existem produtos que garantem os mais altos padrões de qualidade e rastreabilidade em todas as fases do seu percurso. A Denominação de Origem Protegida (DOP) é uma indicação geográfica, definida e regulamentada por legislação da União Europeia. Os produtos produzidos e certificados neste regime têm garantia de que todo o método de produção, transformação e elaboração ocorrem numa área geográfica limitada com um saber fazer reconhecido e verificado, estas características estão definidas num caderno de especificações único para cada produto e aprovado individualmente pela UE. Todos os produtos DOP são acompanhados desde o primeiro passo da sua produção, até chegar aos pontos de venda, por entidades certificadoras independentes, que controlam, acompanham e certificam todo o processo, sendo uma garantia adicional e idónea para todos os consumidores.

Foi neste sentido que se criou a designação "**Carne Mertolenga, D.O.P.**", que é comercializada pela PROMERT – Agrupamento de Produtores de Bovinos Mertolengos S.A. e cuja entidade certificadora responsável é a CERTIS. Além de se ter o registo da ascendência de todos os animais desde 1978, deste modo a nossa qualidade e *savoir faire* estão regulamentados, protegidos e certificados ao mais alto nível. Todos os animais abatidos sob o logótipo DOP são inscritos no livro genealógico, ou seja, animais cujo pedigree é conhecido desde há várias gerações e que é Puro Mertolengo.

A PROMERT, a ACBM e a CERTIS controlam todo o processo "desde o pasto ao prato" e garantem a rastreabilidade total do produto. Com as ferramentas que temos à disposição é possível saber toda a história dos animais, desde a sua ascendência, datas e locais de nascimento, abate e desmancha, até ao número de cuvetes que originou e onde e quando foram vendidas. Esta é a nossa garantia e a sua segurança!

O Livro Genealógico

O Livro Genealógico da Raça Mertolenga, tem por fim assegurar a pureza da raça, concorrer para o seu progresso genético e favorecer a criação e difusão de bons reprodutores. A sua base de dados é o cerne de toda a informação necessária e utilizada para atingir o objectivo atrás descrito.

Está dividido em duas grandes áreas, o Livro de Nascimentos e o Livro de Adultos. No primeiro são registados todos os animais nascidos da exploração da fêmea Mertolenga em linha pura. No segundo estão identificados todos os animais aprovados como reprodutores de acordo com o Regulamento do Livro Genealógico.

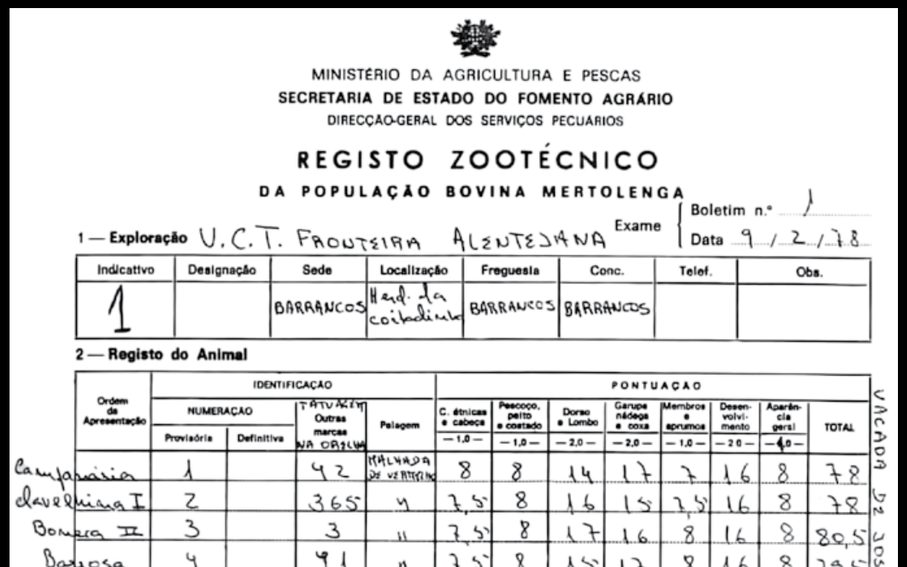

MINISTÉRIO DA AGRICULTURA E PESCAS
SECRETARIA DE ESTADO DO FOMENTO AGRÁRIO
DIRECÇÃO-GERAL DOS SERVIÇOS PECUÁRIOS

REGISTO ZOOTÉCNICO
DA POPULAÇÃO BOVINA MERTOLENGA

Exame { Boletim n.º 1 / Data 9/2/78

1 — Exploração U.C.T. FRONTEIRA ALENTEJANA

Indicativo	Designação	Sede	Localização	Freguesia	Conc.	Telef.	Obs.
1		BARRANCOS	Herd. da coitadinha	BARRANCOS	BARRANCOS		

2 — Registo do Animal

Ordem de Apresentação	Identificação: Numeração Provisória	Numeração Definitiva	Tatuagem Outras marcas	Pelagem	Pontuação: C. étnicas e cabeça — 1,0 —	Pescoço, peito e costado — 1,0 —	Dorso e Lombo — 2,0 —	Garupa nádegas e coxas — 2,0 —	Membros e aprumos — 1,0 —	Desenvolvimento — 2,0 —	Aparência geral — 1,0 —	TOTAL
Campaioia	1		42	MALHADA DE VERMELHO	8	8	14	17	7	16	8	78
Clavelina I	2		365	"	7,5	8	16	15	7,5	16	8	78
Bonita II	3		3	"	7,5	8	17	16	8	16	8	80,5
Bravosa	4		91	"	7,5	8	15	17	8	16	8	79,5

VACADA DE 2003

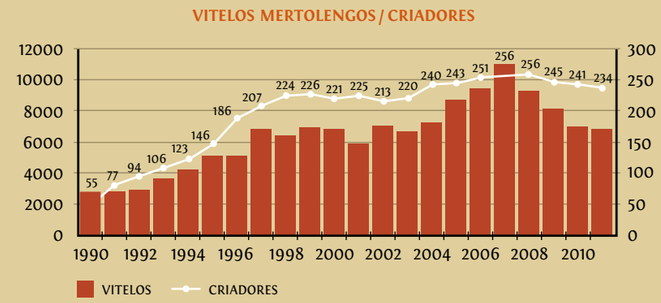

1978

Tem início o Registo Zootécnico da população bovina Mertolenga, sob a responsabilidade da Direcção-Geral dos Serviços Pecuários. O primeiro efectivo Mertolengo foi identificado e registado em 09 de Fevereiro, na Herdade da Coitadinha em Barrancos.

1992

É estabelecido o Programa Novagri, o qual com os apoios que implementou promoveu a exploração da vaca Mertolenga em linha pura. Com o incremento de vitelos Mertolengos nascidos anualmente, estava lançada a base para o crescimento da população Mertolenga.

1993

No final deste ano, é fechado o Registo Zootécnico passando a funcionar apenas o Livro Genealógico da Raça Mertolenga.

1994

Findo o Programa Novagri, surgem as Medidas Agro-Ambientais no âmbito do II Quadro Comunitário de Apoio. A fracção de reprodutoras Mertolengas exploradas em linha pura continua a crescer e o aparecimento de novos efectivos leva a que em quatro anos, o total de criadores aderentes ao LG em actividade passe de 123 para 224.

É também em 1994 que a ACBM dá início à informatização do LG com a colaboração do Prof. Carlos Roquete da Universidade de Évora, através da aplicação RegZoot.

1995

É entregue à ACBM a gestão do Livro Genealógico da Raça Mertolenga. Realiza-se o primeiro leilão de jovens reprodutores Mertolengos em Moura, incluído na I Feira do Bovino Mertolengo. Este evento que prosseguiu durante alguns anos, contribuiu fortemente para a divulgação e crescimento do efectivo reprodutor do LG.

1998

Ultrapassadas as 7500 fêmeas inscritas no LG, a Raça Mertolenga deixou de ser elegível para novos contractos nas Medidas Agro-Ambientais. A prazo estes contractos quinquenais terminaram e o efeito notou-se em 2001 na redução do total de vitelos inscritos no Livro de Nascimentos.

Nos anos que se seguiram o crescimento do número de criadores mostrou alguma evolução com tendência para estabilizar, continuando também a crescer o total de fêmeas no LG. Quanto ao total anual de vitelos inscritos no LG, verificou-se uma significativa oscilação deste valor, resultado de equivalente comportamento nos apoios à exploração da vaca Mertolenga em linha pura.

2003

É realizada a primeira avaliação genética da Raça Mertolenga.

2004

Inicia a ligação técnica da ACBM com a Ruralbit através da utilização de uma nova aplicação informática, denominada GenPro, para servir a base de dados do LG. É publicado o primeiro Catálogo de Touros da Raça Mertolenga, após a apresentação da segunda avaliação genética, que passa a ser publicada anualmente em conjunto com o referido catálogo.

2007

Com a informatização da base de dados do Livro Genealógico e a evolução das tecnologias usadas, em 2007 a ACBM aderiu ao Genpro Online da Ruralbit. Esta plataforma funciona através da internet o que tornou mais fácil, mais rápido e mais prático, o acesso a toda a informação do LG.

Tornou-se possível ao criador de bovinos Mertolengos aceder a esta base de dados e consultar toda a informação disponível sobre o seu efectivo.

2009

A tatuagem na orelha direita com o número LG, como método oficial de identificação dos animais inscritos no LG é substituída pela identificação electrónica. Apesar desta alteração, este número continua a ser atribuído a todos os animais registados.

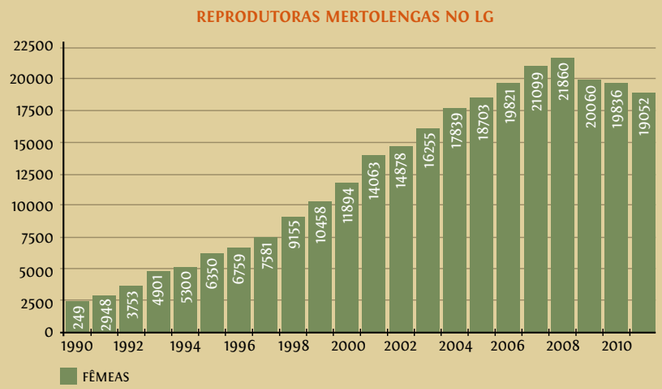

Identificação electrónica

O sistema de identificação electrónica permite não só uma identificação única e inalterável dos animais, mas também diferentes possibilidades de automatização e controlo da gestão zootécnica e veterinária dos animais da exploração, no seu sentido mais amplo, e com elevada fiabilidade.

A automatização da recolha de informação, desde a própria exploração até à central da base de dados, conduz à minimização da introdução de erros de origem humana, a uma poupança de tempo na recolha e processamento dos dados específicos de cada animal e a um aumento da confiança no produto final.

Após a participação no projecto IDEA, e reunidas as condições necessárias, a ACBM passou a usar a identificação electrónica como identificação oficial do Livro Genealógico, em substituição da tatuagem a partir de Março de 2009.

Assim todos os reprodutores inscritos no Livro de Adultos a partir desta data passaram a ser identificados electronicamente no momento da sua classificação. Actualmente do total de animais activos no Livro Genealógico cerca de 42% estão identificados electronicamente.

Aplicação de bolo reticular

Bolos reticulares

Leitura do número de identificação electrónica

Plano de Melhoramento

Desde sempre que os criadores mais antigos e difusores da Raça Mertolenga recorreram ao registo dos seus animais em fichas próprias, onde incluíam os registos produtivos. É disto um bom exemplo a ficha individual usada na casa Garcia Fialho em meados do século XX. Com base nestes registos, estes criadores efectuaram o melhoramento dos seus efectivos seleccionando os melhores animais como reprodutores. Estas acções individuais foram os primórdios do melhoramento na raça.

Desde o início da sua actividade, a elaboração de um Plano de Melhoramento para a Raça Mertolenga foi uma preocupação da ACBM e neste sentido em 1989 foi escrito o primeiro documento sobre este tema com a colaboração do Departamento de Zootecnia da Universidade de Évora.

Mais tarde, em 1994 e posteriormente em Outubro de 2000, no âmbito dos programas comunitários de apoio às entidades gestoras de Livros Genealógicos, este documento foi revisto e submetido à aprovação da Direcção Geral de Veterinária. Em 2008 e 2011 com o apoio da Unidade de Recursos Genéticos, Reprodução e Melhoramento Animal do INRB, procedeu-se a novas revisões do Plano de Melhoramento da Raça Mertolenga, que foram novamente aprovadas pela DGV.

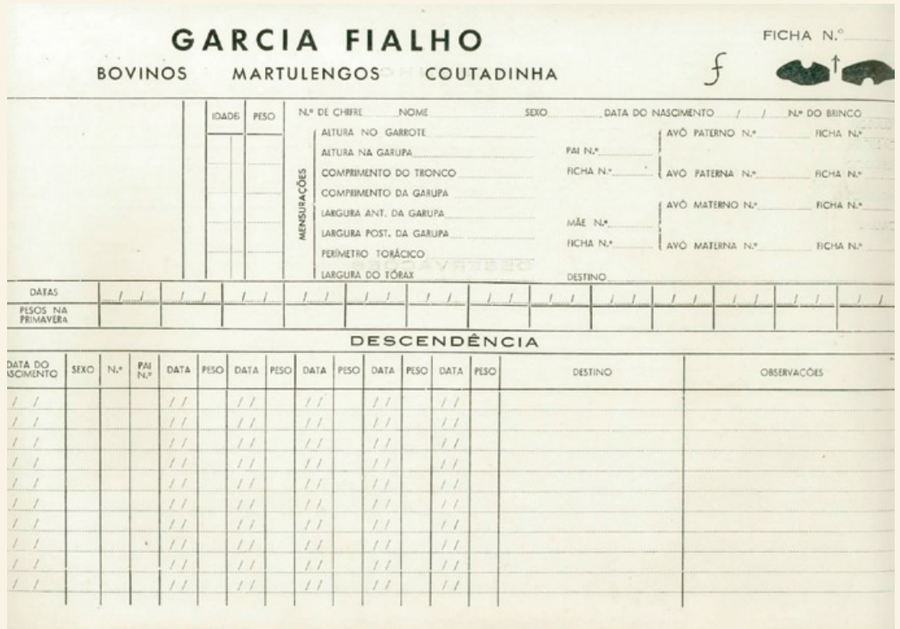
GARCIA FIALHO
BOVINOS MARTULENGOS COUTADINHA
FICHA N.º
IDADE PESO
N.º DE CHIFRE NOME SEXO DATA DO NASCIMENTO / / N.º DO BRINCO
MENSURAÇÕES
ALTURA NO GARROTE
ALTURA NA GARUPA
COMPRIMENTO DO TRONCO
COMPRIMENTO DA GARUPA
LARGURA ANT. DA GARUPA
LARGURA POST. DA GARUPA
PERÍMETRO TORÁCICO
LARGURA DO TÓRAX
PAI N.º
FICHA N.º
MÃE N.º
FICHA N.º
AVÔ PATERNO N.º FICHA N.º
AVÓ PATERNA N.º FICHA N.º
AVÔ MATERNO N.º FICHA N.º
AVÓ MATERNA N.º FICHA N.º
DESTINO
DATAS
PESOS NA PRIMAVERA
DESCENDÊNCIA
DATA DO NASCIMENTO SEXO N.º PAI N.º DATA PESO DATA PESO DATA PESO DATA PESO DATA PESO DESTINO OBSERVAÇÕES

Ficha de registo individual usada na Casa Garcia Fialho.

Esquema de selecção

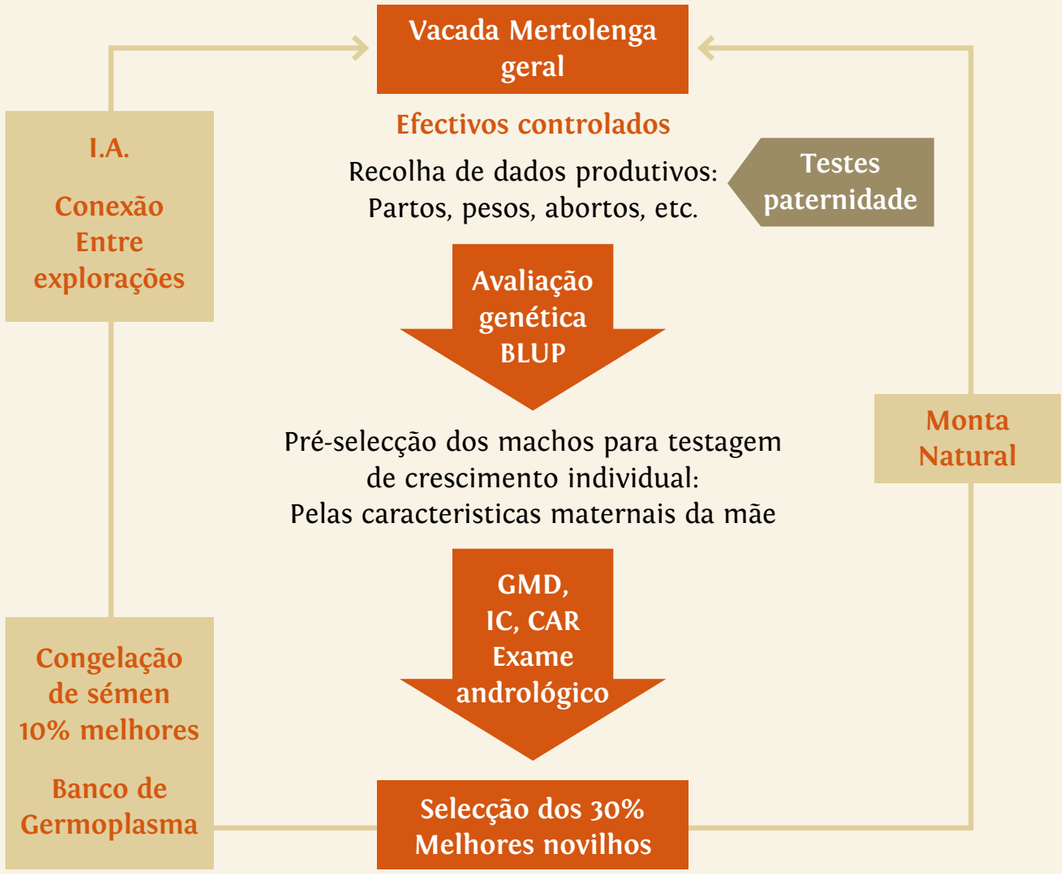

Inseminação artificial

As primeiras inseminações artificiais em Mertolengas realizadas pela ACBM, ocorreram em 1994 e 1995, em quatro efectivos no concelho de Évora.

Com a realização da primeira avaliação genética em 2003, verificou-se a existência de explorações não conectadas, o que foi possível resolver a partir de 2005, em parceria com a Direcção Geral de Veterinária, quando se retomou esta acção.

A recolha e congelação de sémen dos reprodutores melhoradores, para a realização de inseminação artificial, possibilita ainda o contributo para o Banco Nacional de Germoplasma Animal.

Até ao momento, participaram nesta acção 22 efectivos Mertolengos perfazendo um total de 790 fêmeas, obtendo-se um resultado médio de 40% de fertilidade ao parto.

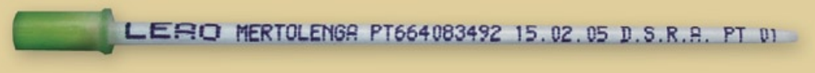

Avaliação Genética

Nuno Carolino
Unidade de Recursos Genéticos, Reprodução e Melhoramento Animal, INSTITUTO NACIONAL DOS RECURSOS BIOLOGICOS, I.P.

José Pais, Nuno Henriques e Samuel Rodrigues
ASSOCIAÇÃO DE CRIADORES DE BOVINOS MERTOLENGOS

Manuel Silveira
RURALBIT

A avaliação genética baseou-se nos registos de partos, abates e pesagens realizados pela Associação de Criadores de Bovinos Mertolengos (ACBM) e pelos criadores, assim como nos registos genealógicos acumulados no Livro Genealógico da Raça Mertolenga. Pelo 10.º ano consecutivo são apresentados os resultados da Avaliação Genética da raça bovina Mertolenga, através da publicação do catálogo de reprodutores, mas mais detalhadamente através de um serviço on-line (www.mertolenga.com), que faculta informação sobre o potencial genético de qualquer animal da raça bovina Mertolenga e sobre as performances produtivas das vacadas, permitindo, assim, que os criadores efectuem diversos tipos de consultas, que sirvam de apoio à tomada de decisão e que garantam uma seleção mais objetiva e eficaz.

Desde 2003, ano em que se publicou oficialmente, pela primeira vez, a avaliação genética da raça Mertolenga, ao longo dos anos, outros caracteres foram gradualmente incluídos na avaliação genética, atingindo-se em 2012, 8 características em avaliação. Este ano também foram estimados os valores genéticos dos animais para o Consumo Alimentar Residual (CAR), considerado um dos melhores indicadores da eficiência alimentar. Nesta avaliação genética de 2012 foram estimados os valores genéticos de 164027 animais da raça Mertolenga, a partir de uma base de dados que incluía informação sobre 273158 animais Mertolengos e Cruzados (mãe mertolenga).

Também este ano, pela primeira vez, conjuntamente com a publicação dos valores genéticos dos animais que estiveram no teste de performances em estação, através de marcadores genéticos, é apresentado o genótipo de cada individuo para duas características relacionadas com a qualidade da carne: tenrura e gordura intramuscular.

Princípios e Metodologia da Avaliação Genética

A Avaliação Genética da raça bovina Mertolenga foi elaborada na Unidade de Recursos Genéticos, Reprodução e Melhoramento Animal do INRB, I.P., a partir de toda a informação de campo recolhida pela ACBM, nomeadamente, registos de genealogias, partos, pesos e informação da carcaça, tendo-se considerado as seguintes características:

- Capacidade maternal até ao desmame
- Intervalo entre partos
- Capacidade de crescimento até ao desmame
- Ganho médio diário no teste de performance
- Consumo Alimentar Residual
- Índice de conversão alimentar no teste de performance
- Peso de carcaça por dia de idade
- Longevidade Produtiva

Todos os caracteres foram submetidos a análises univariadas, através do BLUP – Modelo Animal, utilizando-se para o efeito o programa informático MTDFREML. Esta metodologia permite estimar os valores genéticos de cada animal para os oito tipos de caracteres considerados, tendo em conta a sua performance, no caso de ser conhecida, e as performances de todos os seus parentes (ascendentes, descendentes e colaterais), levando em consideração os diversos efeitos ambientais que afectam o respectivo caracter.

O **consumo alimentar residual** (CAR), incluído este ano pela primeira vez na avaliação genética da raça Mertolenga, é calculado como a diferença entre o consumo real de alimento e a estimativa da quantidade de alimento que um animal necessita de ingerir por dia, tendo em conta o seu peso vivo médio durante o teste e a velocidade de crescimento (GMD). O consumo alimentar residual representa, assim, o consumo diário do animal a mais ou a menos do que seria expectável para satisfazer as suas necessidades de manutenção e de crescimento.

Consumo Alimentar Residual = Consumo Observado – Consumo Alimentar Estimado

Actualmente, a nível internacional e em diversas espécies pecuárias (bovinos, ovinos, suínos, aves, caprinos, equinos, etc.) o recurso ao BLUP - Modelo Animal para a avaliação genética está generalizado. Quando comparado com a selecção fenotípica, apresenta diversas vantagens que, em termos práticos, significam que o valor genético de um indivíduo predito pela metodologia BLUP - Modelo Animal considera:

- O mérito genético de todos os seus parentes mais ou menos distantes (pela inclusão da matriz de parentescos – relação de parentesco entre todos os animais).
- O valor genético dos participantes nos diferentes acasalamentos (isto é, um macho não será prejudicado por ser acasalado com fêmeas de mérito genético inferior ou vice-versa).
- Todos os registos produtivos disponíveis (registos repetidos no mesmo indivíduo, registos repetidos nos seu parentes, etc.).
- Os efeitos ambientais a que um registo foi sujeito (e.g., diferentes ambientes /explorações, época de nascimento, sexo, idade, etc.).

Através da avaliação genética com o BLUP – Modelo Animal, pretende-se estimar com a maior precisão possível o valor genético de cada animal, independentemente da sua idade, sexo exploração onde nasceu, para as diversas características com mais interesse para raça. Esta metodologia baseia-se em toda a informação produtiva disponível (própria e de parentes) e leva em consideração os efeitos ambientais que possam dissimular a expressão do potencial genético do animal (ano e mês de nascimento, sexo, idade da vaca, etc.).

Expressão dos Resultados

O **valor genético** de um animal para determinado caracter representa o valor desse animal como reprodutor (expresso nas respectivas unidades de medida, isto é, kg, dias, %, etc.) e deve ser interpretado como a superioridade ou inferioridade genética para a característica em causa relativamente à média da população.

EXEMPLO 1: O valor genético de uma vaca para o intervalo entre partos de -20 dias, significa que, se esta vaca for acasalada com um touro "médio" da raça, esperamos que a sua descendência tenha, em média, intervalos entre partos 10 dias mais curtos (-10 dias) que a média de todas as vacas incluídas na avaliação genética, uma vez que um indivíduo transmite à sua descendência apenas metade do seu valor genético.

EXEMPLO 2: Utilizando também como exemplo os valores genéticos para o intervalo entre partos de 2 machos, em que o 1.º tem um valor genético de -30 dias e o 2.º um valor genético de +10 dias (diferença de -40 dias entre o 1.º e o 2.º macho), espera-se que, se forem acasalados com as mesmas fêmeas, se registe uma diferença média de -20 dias no intervalo entre partos das filhas do 1.º macho comparativamente às filhas do 2.º macho.

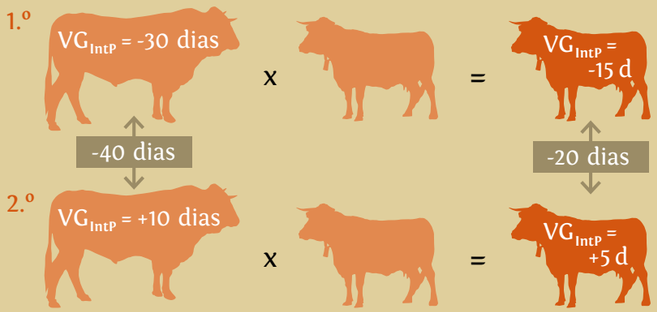

A **precisão da estimativa do valor genético** dá-nos a ideia da confiança com que estimámos o valor genético do animal para determinado caracter; contudo, não se trata de um indicador do potencial genético do animal. Quanto mais informação sobre o animal (por exemplo, vários registos de intervalos entre partos) e sobre os seus parentes (mãe, irmãs, filhas, avós, etc.) houver, mais precisa será a estimativa do seu valor genético.

O **valor genético para a capacidade maternal deverá ser o maior possível** (mais positivo). Pretende-se que os reprodutores transmitam aos descendentes capacidade para desmamarem animais mais pesados.

O **valor genético para o intervalo entre partos é tanto melhor, quanto menor** for esse valor (mais negativo). Pretende-se que os reprodutores transmitam aos descendentes características genéticas que, no caso de serem fêmeas, lhes proporcionem intervalos entre partos mais reduzidos.

Os **valores genéticos para a capacidade de crescimento, ganho médio diário durante o teste de performances e peso de carcaça por dia de idade são tanto melhores quanto maiores** forem esses valores (mais positivos). Pretende-se que os reprodutores transmitam aos descendentes uma boa capacidade de crescimento até e após o desmame (mais pesados).

O **valor genético do consumo alimentar residual e para o índice de conversão alimentar durante o teste de performance deverão ser o menor possível** (mais negativos). Pretende-se que os reprodutores transmitam aos descendentes capacidade para serem mais eficientes em termos alimentar e para consumirem menos alimento por cada quilograma de aumento de peso vivo.

O **valor genético para a longevidade produtiva deverá ser o maior possível** (mais positivo). Pretende-se que os reprodutores se mantenham em produção até idades avançadas e que transmitam aos descendentes esta capacidade.

Na Figura 1 está representada graficamente a posição do animal relativamente a todos os animais da raça Mertolenga (machos, fêmeas, animais vivos e já abatidos, etc.). Um **reprodutor nas condições ideais** deveria apresentar o gráfico com a seguinte forma:

FIGURA 1 - POSIÇÃO DO ANIMAL RELATIVAMENTE A TODOS OS ANIMAIS ("ANIMAL IDEAL")

Apesar de o objectivo principal de selecção poder diferir de criador para criador, como o que se pretende para a raça é melhorar as características reprodutivas e maternais dos animais, **os reprodutores deverão, no mínimo, ter valor genético negativo para o intervalo entre partos e positivo para a capacidade maternal**.

Análise do Peso ao Desmame

Número de registos analisados: 34107 pesos ao desmame (peso aos 210 dias de idade)

Peso médio ao desmame registado (puros e cruzados): 171.8 +- 41.7 kg

Número de fêmeas mães de animais com peso ao desmame: 13537 fêmeas

PESO MÉDIO AO DESMAME (210 DIAS)

	Mertolengos	Cruzados	Total
Machos	172.7 +- 39.0 kg (13671)	210.8 +- 44.7 kg (3954)	181.2 +- 43.4 kg (17625)
Fêmeas	152.3 +- 31.7 kg (12532)	191.5 +- 37.9 kg (3950)	161.7 +- 37.3 kg (16482)
Total	162.9 +- 37.1 kg (26203)	201.1 +- 42.5 kg (7904)	171.8 +- 41.7 kg (34107)

() n.º de observações

MODELO UTILIZADO NA ANÁLISE DO PESO AO DESMAME (210 DIAS)

Peso ao Desmame = Efeitos Fixos + Valor Genético Directo + Valor Genético Materno + Efeito Amb. Maternal Permanente + Erro

PARÂMETROS GENÉTICOS E AMBIENTAIS DO PESO AO DESMAME

- Variância Genética Directa: 215.6
- Covariância entre Ef. Directos e Ef. Maternos: -54.6
- Variância Genética Materna: 152.8
- Variância Ambiental Permanente: 69.3
- Variância Ambiental: 320.9
- Variância Fenotípica: 704.0
- Heritabilidade para Efeitos Directos do Peso ao Desmame: 0.31
- Heritabilidade para Efeitos Maternos do Peso ao Desmame: 0.22
- Correlação entre Efeitos Directos e Maternos do Peso ao Desmame: -0.30

EFEITOS FIXOS CONSIDERADOS

- Exploração (130)
- Ano de Nascimento (1982 a 2011)
- Mês de Nascimento (Jan. a Dez.)
- Sexo do Animal (Macho e Fêmea)
- Genótipo do Animal (Mertolengo e Cruzado)
- Idade da Mãe ao Parto (Covariável linear e quadrática)

Análise do Intervalo entre Partos

Número de registos analisados: 141275 intervalos entre partos

Intervalo médio entre partos registado: 460 +- 150 dias

Número de fêmeas com registos de intervalo entre partos: 30765 fêmeas

EFEITOS FIXOS CONSIDERADOS

Exploração (266)	Sexo do Bezerro (Macho e Fêmea)
Ano de Parto (1979 a 2010)	Genótipo do Bezerro (Mertolengo e Cruzado)
Mês de Parto (Jan. a Dez.)	Idade da Vaca ao Parto (Covariável linear e quadrática)

MODELO UTILIZADO NA ANÁLISE DO INTERVALO ENTRE PARTOS

Intervalo entre Partos = Efeitos Fixos + Valor Genético + Efeito Ambiental. Permanente + Erro

PARÂMETROS GENÉTICOS E AMBIENTAIS DO INTERVALO ENTRE PARTOS

- Variância Genética: 855.1
- Variância Ambiental Permanente: 576.1
- Variância Ambiental: 13034.8
- Variância Fenotípica: 14466.0
- Heritabilidade: 0.06
- Repetibilidade: 0.10

Análise do Ganho Médio Diário (GMD), Consumo Alimentar Residual (CAR)[1] e Índice de Conversão (IC) em teste de performances

[1] Consumo Alimentar Residual = Consumo Observado - Consumo Alimentar Estimado (tendo em conta as necessidades de manutenção e o crescimento efectuado)

Número de registos analisados: 1037 registos de GMD, 983 de CAR e 1026 registos de IC

Ganho médio diário registado: 937 +- 186 gramas/dia

Consumo alimentar residual: 1.0 +- 318.0 g/dia

Índice de conversão médio registado: 6.23 +- 1.49 kg de concentrado por 1 kg de ganho de peso

MODELO UTILIZADO NA ANÁLISE DO GANHO MÉDIO DIÁRIO, CONSUMO ALIMENTAR RESIDUAL E ÍNDICE DE CONVERSÃO

GMD, CAR e IC = Efeitos Fixos + Valor Genético + Erro

EFEITOS FIXOS CONSIDERADOS

- Exploração (125)
- Ano de Teste/N.º de Teste (1978 a 2011)
- Mês de Nascimento (Jan a Dez.)
- Peso no início do Teste (Covariável linear)

PARÂMETROS GENÉTICOS E AMBIENTAIS

	Ganho Médio Diário (gramas)	**Consumo Alimentar Residual** (kg/dia)	**Índice de Conversão** (kg/kg)
Variância Genética	4690	0.0350	0.401
Variância Ambiental	18120	0.0768	0.649
Variância Fenotípica	22810	0.1119	1.051
Heritabilidade	0.21	0.31	0.38

Análise do Peso de Carcaça por dia de idade[2]

[2] Machos mertolengos abatidos entre os 12 e os 26 meses

Número de registos analisados: 22681 registos de pesos de carcaças de machos Mertolengos

Peso de carcaça por dia de idade médio: 434.4 +- 91.9 gramas de carcaça/dia de idade

PARÂMETROS GENÉTICOS E AMBIENTAIS DO PESO DE CARCAÇA POR DIA DE IDADE

- Variância Genética: 871.0
- Variância Ambiental: 1713.0
- Variância Fenotípica: 2584.0
- Heritabilidade: 0.34

MODELO UTILIZADO NA ANÁLISE DO PESO DE CARCAÇA POR DIA DE IDADE

Peso de Carcaça por dia de idade	=	Efeitos Fixos	+	Valor Genético	+	Erro

EFEITOS FIXOS CONSIDERADOS

Exploração (230)	Ano de Abate (2003 a 2011)
Mês de Abate (Jan. a Dez.)	Peso da Carcaça (Covariável linear)

Análise da Longevidade Produtiva[3]

[3] Longevidade Produtiva calculada como: Idade ao último parto + 210 dias - idade ao 1.º parto

Número de registos analisados: 13817 registos de longevidade de fêmeas Mertolengas

Longevidade produtiva média registada: 92.2 +- 55.5 meses

PARÂMETROS GENÉTICOS E AMBIENTAIS DA LONGEVIDADE PRODUTIVA

- Variância Genética: 65.2
- Variância Ambiental: 656.3
- Variância Fenotípica: 721.5
- Heritabilidade: 0.09

MODELO UTILIZADO NA ANÁLISE DA LONGEVIDADE PRODUTIVA

Longevidade Produtiva	=	Efeitos Fixos	+	Valor Genético	+	Erro

EFEITOS FIXOS CONSIDERADOS

Exploração (263)	Idade ao 1.º Parto (Covariável linear e quadrática)
Ano 1.º Parto (1963 a 2011)	

Marcadores genéticos para a qualidade da Carne

Maria Inês Carolino
Laboratório de Genética Molecular – Fonte Boa
Unidade de Recursos Genéticos, Reprodução e Melhoramento Animal
INSTITUTO NACIONAL DOS RECURSOS BIOLOGICOS, I.P.

De entre os vários atributos que contribuem para a qualidade da carne de bovino, a tenrura e a gordura intramuscular (marmoreado) são dos mais apreciados pelos consumidores. Ao contrário de outras características possíveis de ser obtidas com o animal vivo, a tenrura apenas poderá ser avaliada depois do abate, através de diferentes métodos, normalmente dispendiosos e demorados.

A tenrura da carne está associada com o processo de maturação, na qual interfere o complexo enzimático calpaína/ calpastatina. Diversos estudos realizados nos últimos anos têm demonstrado mutações ou variantes genéticas nos genes, designadas por SNP's (polimorfismos de nucleotídeos simples), relacionados com a calpaína e a calpastatina que estão associadas com a tenrura da carne. Assim, a análise genética de zonas específicas das sequências de ADN da calpaína e da calpastatina permite identificar diferenças entre animais que estão relacionadas com a tenrura.

Da mesma forma, alterações nas sequências de ADN da leptina estão relacionadas com variações encontradas nos níveis de gordura intramuscular. Neste sentido, diversos trabalhos têm sido desenvolvidos no Laboratório de Genética Molecular do INRB, I.P., com o objectivo de associar regiões do ADN dos animais (marcadores genéticos) que possam estar relacionadas com essas características da qualidade da carne.

O conhecimento do perfil genético dos animais para estes marcadores possibilita determinar o potencial genético dos animais, permitindo, assim, uma selecção mais precoce e eficiente para características associadas com a qualidade da carne.

Actualmente o Laboratório de Genética Molecular do INRB, I.P. efectua análises em 5 SNP's dos genes da Calpaina e da Calpastatina. Como cada um destes SNP's possui 2 formas (2 alelos, 1 herdados de cada progenitor), cada individuo poderá ter, no máximo, 10 alelos favoráveis para a tenrura, sendo o individuo com o perfil genético mais favorável para a tenrura designado por **T10** e o menos favorável por **T0**. Quanto à Leptina, também são avaliados 5 SNP´s, pelo que cada individuo poderá ter, no máximo, 10 alelos favoráveis. Os genótipos dos animais para esta característica são denotados entre **G0** e **G10**.

Em termos de apresentação dos resultados, o genótipo da tenrura e da gordura intramuscular estão quantificados entre 0 e 10, através dos seguintes símbolos:

TERNURA

Carne Mais Tenra →

T0 T1 T2 T3 T4 T5 T6 T7 T8 T9 T10

← Carne Menos Tenra

GORDURA INTRAMUSCULAR

Mais Gordura Intramuscular →

G0 G1 G2 G3 G4 G5 G6 G7 G8 G9 G10

← Menos Gordura Intramuscular

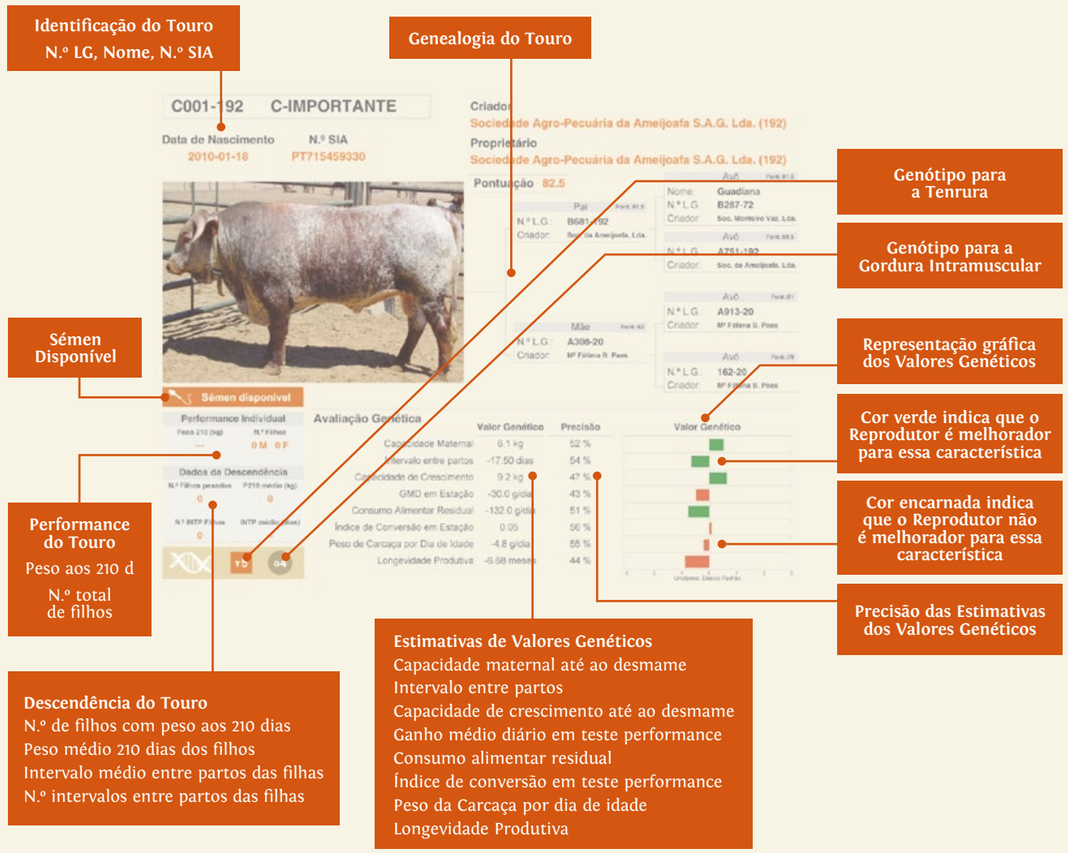

Catálogo de Touros 2012

95027-3 TUIN

Data de Nascimento 1995-09-10
N.º SIA PTW663896

Criador
Centro de Experimentação do Baixo Alentejo (003)
Proprietário
Centro de Experimentação do Baixo Alentejo (003)

Pontuação 79.5

Pai (Pont.:82)	Nome: Jaguar	
	N.º L.G.: 623-3	
	Criador: CEBA (H. da Abóboda)	
		Avô (Pont.:79.5) Nome: Ultimato; N.º L.G.: 934-13; Criador: Carlos Vaz
		Avô (Pont.:79.5) Nome: Emissora; N.º L.G.: 211-3; Criador: CEBA (H. da Abóboda)
Mãe (Pont.:82)	N.º L.G.: A989-3	
	Criador: CEBA (H. da Abóboda)	
		Avô (Pont.:79) Nome: Flamengo; N.º L.G.: 233-3; Criador: CEBA (H. da Abóboda)
		Avô (Pont.:80) Nome: GINETA; N.º L.G.: 380-3; Criador: CEBA (H. da Abóboda)

Sémen disponível

Performance Individual

Peso 210 (kg)	N.º Filhos
208	77 M 89 F

Dados da Descendência

N.º Filhos pesados	P210 médio (kg)
146	165
N.º INTP Filhas	**INTP médio (dias)**
400	500

Avaliação Genética

	Valor Genético	Precisão
Capacidade Maternal	12.8 kg	93 %
Intervalo entre partos	-23.38 dias	91 %
Capacidade de Crescimento	-8.5 kg	94 %
GMD em Estação	-23.0 g/dia	56 %
Consumo Alimentar Residual	53.0 g/dia	64 %
Índice de Conversão em Estação	0.47	68 %
Peso de Carcaça por Dia de Idade	13.5 g/dia	87 %
Longevidade Produtiva	16.39 meses	75 %

A646-3 BÓSNIO

Data de Nascimento 1996-08-18
N.º SIA PTW779240

Criador
Centro de Experimentação do Baixo Alentejo (003)
Proprietário
Centro de Experimentação do Baixo Alentejo (003)

Pontuação 81

Pai (Pont.:80.5)	N.º L.G.: 91022-3	
	Criador: CEBA (H. da Abóboda)	
		Avô (Pont.:79.5) Nome: Jardim III; N.º L.G.: 628-3; Criador: CEBA (H. da Abóboda)
		Avô (Pont.:80) Nome: FALHADA; N.º L.G.: 303-3; Criador: CEBA (H. da Abóboda)
Mãe (Pont.:82)	N.º L.G.: 93043-3	
	Criador: CEBA (H. da Abóboda)	
		Avô (Pont.:82) Nome: Jaguar; N.º L.G.: 623-3; Criador: CEBA (H. da Abóboda)
		Avô (Pont.:83) N.º L.G.: A933-3; Criador: CEBA (H. da Abóboda)

Sémen disponível

Performance Individual

Peso 210 (kg)	N.º Filhos
201	221 M 204 F

Dados da Descendência

N.º Filhos pesados	P210 médio (kg)
340	159
N.º INTP Filhas	**INTP médio (dias)**
319	508

Avaliação Genética

	Valor Genético	Precisão
Capacidade Maternal	8.3 kg	93 %
Intervalo entre partos	-21.06 dias	89 %
Capacidade de Crescimento	-24.2 kg	96 %
GMD em Estação	31.0 g/dia	61 %
Consumo Alimentar Residual	114.0 g/dia	68 %
Índice de Conversão em Estação	-0.03	73 %
Peso de Carcaça por Dia de Idade	-5.8 g/dia	91 %
Longevidade Produtiva	14.34 meses	67 %

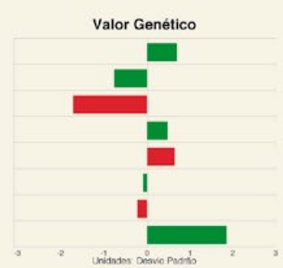

B258-3 LAPÃO

Data de Nascimento 2002-08-22
N.º SIA PT464075257

Criador
Centro de Experimentação do Baixo Alentejo (003)
Proprietário
Herlander Jorge Simões Hermenegildo (398)

Pontuação 82

Pai (Pont.:83)	N.º L.G.: A713-3	
	Criador: CEBA (H. da Abóboda)	
		Avô (Pont.:80) N.º L.G.: 835-3; Criador: CEBA (H. da Abóboda)
		Avô (Pont.:83) N.º L.G.: 91087-3; Criador: CEBA (H. da Abóboda)
Mãe (Pont.:82.5)	N.º L.G.: 94082-3	
	Criador: CEBA (H. da Abóboda)	
		Avô (Pont.:80.5) N.º L.G.: A991-3; Criador: CEBA (H. da Abóboda)
		Avô (Pont.:82) N.º L.G.: 744-3; Criador: CEBA (H. da Abóboda)

Sémen disponível

Performance Individual

Peso 210 (kg)	N.º Filhos
195	61 M 64 F

Dados da Descendência

N.º Filhos pesados	P210 médio (kg)
76	166
N.º INTP Filhas	**INTP médio (dias)**
35	511

Avaliação Genética

	Valor Genético	Precisão
Capacidade Maternal	6.4 kg	82 %
Intervalo entre partos	19.65 dias	72 %
Capacidade de Crescimento	-15.3 kg	93 %
GMD em Estação	21.0 g/dia	35 %
Consumo Alimentar Residual	38.0 g/dia	38 %
Índice de Conversão em Estação	-0.13	42 %
Peso de Carcaça por Dia de Idade	3.8 g/dia	80 %
Longevidade Produtiva	14.89 meses	55 %

B416-3 CAÇÃO

Data de Nascimento 2004-08-07
N.º SIA PT164346689

Criador
Centro de Experimentação do Baixo Alentejo (003)
Proprietário
Centro de Experimentação do Baixo Alentejo (003)

Pontuação 82

Pai (Pont.:81)	Nome: Bósnio	
	N.º L.G.: A646-3	
	Criador: CEBA (H. da Abóboda)	
		Avô (Pont.:80.5) N.º L.G.: 91022-3; Criador: CEBA (H. da Abóboda)
		Avô (Pont.:82) N.º L.G.: 93043-3; Criador: CEBA (H. da Abóboda)
Mãe (Pont.:80)	N.º L.G.: B004-3	
	Criador: CEBA (H. da Abóboda)	
		Avô (Pont.:79.5) Nome: Tuin; N.º L.G.: 95027-3; Criador: CEBA (H. da Abóboda)
		Avô (Pont.:82) N.º L.G.: 92040-3; Criador: CEBA (H. da Abóboda)

Sémen disponível

Performance Individual

Peso 210 (kg)	N.º Filhos
192	30 M 40 F

Dados da Descendência

N.º Filhos pesados	P210 médio (kg)
21	157
N.º INTP Filhas	**INTP médio (dias)**
0	--

Avaliação Genética

	Valor Genético	Precisão
Capacidade Maternal	14.7 kg	70 %
Intervalo entre partos	-26.13 dias	65 %
Capacidade de Crescimento	-21.0 kg	90 %
GMD em Estação	19.0 g/dia	44 %
Consumo Alimentar Residual	62.0 g/dia	48 %
Índice de Conversão em Estação	-0.03	51 %
Peso de Carcaça por Dia de Idade	-10.6 g/dia	75 %
Longevidade Produtiva	12.17 meses	54 %

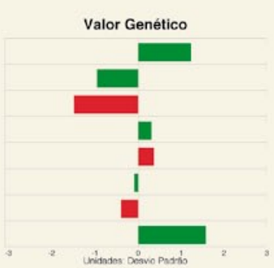

Associação de Criadores de Bovinos Mertolengos · Ruralbit · inrb Instituto Nacional de Recursos Biológicos, I. P. · Ministério da Agricultura, Mar, Ambiente e Ordenamento do Território

B429-3 MAMÃO

Data de Nascimento 2004-08-15
N.º SIA PT364346706

Criador
Centro de Experimentação do Baixo Alentejo (003)
Proprietário
José António Rodrigues Palma (325)

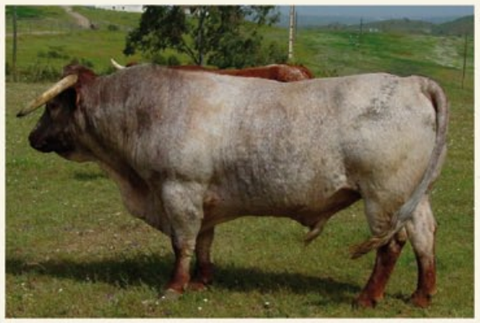

Sémen disponível

Pontuação 81

Pai (Pont.:81)	Nome: Bósnio	
	N.º L.G.: A646-3	
	Criador: CEBA (H. da Abóboda)	
		Avô (Pont.:80.5) N.º L.G.: 91022-3 Criador: CEBA (H. da Abóboda)
		Avó (Pont.:82) N.º L.G.: 93043-3 Criador: CEBA (H. da Abóboda)
Mãe (Pont.:80.5)	N.º L.G.: 95064-3	
	Criador: CEBA (H. da Abóboda)	
		Avô (Pont.:80) N.º L.G.: 835-3 Criador: CEBA (H. da Abóboda)
		Avó (Pont.:83) N.º L.G.: A920-3 Criador: CEBA (H. da Abóboda)

Performance Individual

Peso 210 (kg)	N.º Filhos
170	99 M 91 F

Dados da Descendência

N.º Filhos pesados	P210 médio (kg)
19	230
N.º INTP Filhas	**INTP médio (dias)**
4	457

Avaliação Genética

	Valor Genético	Precisão
Capacidade Maternal	2.4 kg	70 %
Intervalo entre partos	-20.07 dias	67 %
Capacidade de Crescimento	-13.5 kg	89 %
GMD em Estação	8.0 g/dia	50 %
Consumo Alimentar Residual	147.0 g/dia	55 %
Índice de Conversão em Estação	0.19	60 %
Peso de Carcaça por Dia de Idade	-16.1 g/dia	77 %
Longevidade Produtiva	12.56 meses	55 %

Valor Genético

B467-3 CANTOR

Data de Nascimento 2004-09-02
N.º SIA PT852610654

Criador
Centro de Experimentação do Baixo Alentejo (003)
Proprietário
Sociedade Agro-Pecuária da Ameijoafa S.A.G. Lda. (192)

Pontuação 82

Pai (Pont.:81)	Nome: Bósnio	
	N.º L.G.: A646-3	
	Criador: CEBA (H. da Abóboda)	
		Avô (Pont.:80.5) N.º L.G.: 91022-3 Criador: CEBA (H. da Abóboda)
		Avó (Pont.:82) N.º L.G.: 93043-3 Criador: CEBA (H. da Abóboda)
Mãe (Pont.:81.5)	N.º L.G.: 95066-3	
	Criador: CEBA (H. da Abóboda)	
		Avô (Pont.:82) Nome: Jaguar N.º L.G.: 623-3 Criador: CEBA (H. da Abóboda)
		Avó (Pont.:81) N.º L.G.: 92079-3 Criador: CEBA (H. da Abóboda)

Performance Individual

Peso 210 (kg)	N.º Filhos
171	111 M 121 F

Dados da Descendência

N.º Filhos pesados	P210 médio (kg)
22	196
N.º INTP Filhas	**INTP médio (dias)**
8	497

Avaliação Genética

	Valor Genético	Precisão
Capacidade Maternal	-7.8 kg	80 %
Intervalo entre partos	-17.50 dias	72 %
Capacidade de Crescimento	9.7 kg	92 %
GMD em Estação	2.0 g/dia	48 %
Consumo Alimentar Residual	96.0 g/dia	53 %
Índice de Conversão em Estação	0.40	56 %
Peso de Carcaça por Dia de Idade	-0.3 g/dia	83 %
Longevidade Produtiva	15.40 meses	59 %

Valor Genético

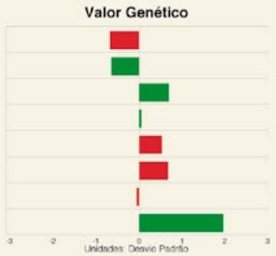

B174-6

Data de Nascimento 2001-08-07
N.º SIA PT952313040

Criador
Casa Cadaval Investimentos Agrícolas, S.A. (006)
Proprietário
Herdade do Rio Seco Exploração Agro-Pecuária, Lda. (416)

Pontuação 80.5

Pai (Pont.:80.5)	N.º L.G.: 94492-6	
	Criador: Casa Cadaval, S.A.	
		Avô (Pont.:81.5) N.º L.G.: 610-6 Criador: Casa Cadaval, S.A.
		Avó (Pont.:82) Nome: ANGINA N.º L.G.: 685-6 Criador: Casa Cadaval, S.A.
Mãe (Pont.:80)	N.º L.G.: A816-6	
	Criador: Casa Cadaval, S.A.	
		Avô (Pont.:80) N.º L.G.: A912-88 Criador: Soc. Areeiro e Caneira
		Avó (Pont.:79.5) N.º L.G.: 853-6 Criador: Casa Cadaval, S.A.

Performance Individual

Peso 210 (kg)	N.º Filhos
---	177 M 156 F

Dados da Descendência

N.º Filhos pesados	P210 médio (kg)
20	169
N.º INTP Filhas	**INTP médio (dias)**
119	448

Avaliação Genética

	Valor Genético	Precisão
Capacidade Maternal	-4.1 kg	85 %
Intervalo entre partos	-33.32 dias	67 %
Capacidade de Crescimento	-32.1 kg	81 %
GMD em Estação	16.0 g/dia	23 %
Consumo Alimentar Residual	-5.0 g/dia	28 %
Índice de Conversão em Estação	-0.25	31 %
Peso de Carcaça por Dia de Idade	-37.2 g/dia	92 %
Longevidade Produtiva	12.60 meses	45 %

Valor Genético

B274-6

Data de Nascimento 2002-07-08
N.º SIA PT552421495

Criador
Casa Cadaval Investimentos Agrícolas, S.A. (006)
Proprietário
Casa Cadaval Investimentos Agrícolas, S.A. (006)

Pontuação 81

Pai (Pont.:80.5)	N.º L.G.: 94492-6	
	Criador: Casa Cadaval, S.A.	
		Avô (Pont.:81.5) N.º L.G.: 610-6 Criador: Casa Cadaval, S.A.
		Avó (Pont.:82) Nome: ANGINA N.º L.G.: 685-6 Criador: Casa Cadaval, S.A.
Mãe (Pont.:82.5)	N.º L.G.: A352-6	
	Criador: Casa Cadaval, S.A.	
		Avô (Pont.:81.5) N.º L.G.: 869-6 Criador: Casa Cadaval, S.A.
		Avó (Pont.:81.5) Nome: Azambuja N.º L.G.: 404-6 Criador: Casa Cadaval, S.A.

Performance Individual

Peso 210 (kg)	N.º Filhos
---	138 M 146 F

Dados da Descendência

N.º Filhos pesados	P210 médio (kg)
0	0
N.º INTP Filhas	**INTP médio (dias)**
1	551

Avaliação Genética

	Valor Genético	Precisão
Capacidade Maternal	7.5 kg	53 %
Intervalo entre partos	-14.84 dias	56 %
Capacidade de Crescimento	-15.9 kg	75 %
GMD em Estação	-1.0 g/dia	27 %
Consumo Alimentar Residual	24.0 g/dia	31 %
Índice de Conversão em Estação	-0.02	35 %
Peso de Carcaça por Dia de Idade	-42.3 g/dia	77 %
Longevidade Produtiva	12.80 meses	38 %

Valor Genético

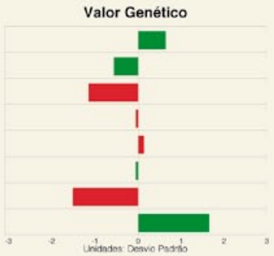

Associação de Criadores de Bovinos Mertolengos · Ruralbit · inrb Instituto Nacional de Recursos Biológicos, I. P. · Ministério da Agricultura, Mar, Ambiente e Ordenamento do Território

B329-6

Data de Nascimento 2003-03-22
N.º SIA PT052493640

Criador
Casa Cadaval Investimentos Agrícolas, S.A. (006)
Proprietário
A Cigarra - Sociedade Agrícola, Lda. (396)

Pontuação 79.5

Pai (Pont.:81)	Nome:	Vidigal
	N.º L.G.:	A823-6
	Criador:	Casa Cadaval, S.A.
Avô (Pont.:81.5)	N.º L.G.:	A203-6
	Criador:	Casa Cadaval, S.A.
Avô (Pont.:81.5)	N.º L.G.:	A3133-6
	Criador:	Casa Cadaval, S.A.
Mãe (Pont.:82)	N.º L.G.:	94439-6
	Criador:	Casa Cadaval, S.A.
Avô (Pont.:81.5)	N.º L.G.:	A904-6
	Criador:	Casa Cadaval, S.A.
Avô (Pont.:80.5)	N.º L.G.:	8142-6
	Criador:	Casa Cadaval, S.A.

Performance Individual

Peso 210 (kg)	N.º Filhos
---	100 M 98 F

Dados da Descendência

N.º Filhos pesados	P210 médio (kg)
2	209
N.º INTP Filhas	**INTP médio (dias)**
18	417

Avaliação Genética

	Valor Genético	Precisão
Capacidade Maternal	14.5 kg	67 %
Intervalo entre partos	-2.88 dias	63 %
Capacidade de Crescimento	-39.4 kg	66 %
GMD em Estação	-7.0 g/dia	23 %
Consumo Alimentar Residual	-1.0 g/dia	27 %
Índice de Conversão em Estação	0.01	30 %
Peso de Carcaça por Dia de Idade	-33.6 g/dia	86 %
Longevidade Produtiva	12.55 meses	44 %

B608-17

Data de Nascimento 2006-09-16
N.º SIA PT864946210

Criador
Fernanda Maria Preto do Rosário (017)
Proprietário
Fernanda Maria Preto do Rosário (017)

Pontuação 81.5

Pai (Pont.:82)	Nome:	Universo
	N.º L.G.:	B288-72
	Criador:	Soc. Monteiro Vaz, Lda.
Avô (Pont.:81.5)	N.º L.G.:	94078-72
	Criador:	Soc. Monteiro Vaz, Lda.
Avô (Pont.:80)	Nome:	PIMENTA
	N.º L.G.:	A755-72
	Criador:	Soc. Monteiro Vaz, Lda.
Mãe (Pont.:81.5)	N.º L.G.:	B011-17
	Criador:	Fernanda Rosário
Avô (Pont.:81.5)	N.º L.G.:	A710-17
	Criador:	Fernanda Rosário
Avô (Pont.:81.5)	N.º L.G.:	95007-17
	Criador:	Fernanda Rosário

Performance Individual

Peso 210 (kg)	N.º Filhos
---	36 M 32 F

Dados da Descendência

N.º Filhos pesados	P210 médio (kg)
0	0
N.º INTP Filhas	**INTP médio (dias)**
0	--

Avaliação Genética

	Valor Genético	Precisão
Capacidade Maternal	-4.2 kg	62 %
Intervalo entre partos	-17.12 dias	67 %
Capacidade de Crescimento	-5.6 kg	64 %
GMD em Estação	-13.0 g/dia	39 %
Consumo Alimentar Residual	15.0 g/dia	43 %
Índice de Conversão em Estação	0.05	47 %
Peso de Carcaça por Dia de Idade	-4.2 g/dia	66 %
Longevidade Produtiva	5.72 meses	59 %

B621-17

Data de Nascimento 2006-12-15
N.º SIA PT264942796

Criador
Fernanda Maria Preto do Rosário (017)
Proprietário
Fernanda Maria Preto do Rosário (017)

Pontuação 80.5

Pai (Pont.:82)	Nome:	Universo
	N.º L.G.:	B288-72
	Criador:	Soc. Monteiro Vaz, Lda.
Avô (Pont.:81.5)	N.º L.G.:	94078-72
	Criador:	Soc. Monteiro Vaz, Lda.
Avô (Pont.:80)	Nome:	PIMENTA
	N.º L.G.:	A755-72
	Criador:	Soc. Monteiro Vaz, Lda.
Mãe (Pont.:81.5)	N.º L.G.:	503-17
	Criador:	Fernanda Rosário
Avô (Pont.:78)	Nome:	Zapata
	N.º L.G.:	246-13
	Criador:	Carlos Vaz
Avô (Pont.:78.5)	N.º L.G.:	204-17
	Criador:	Fernanda Rosário

Performance Individual

Peso 210 (kg)	N.º Filhos
---	3 M 3 F

Dados da Descendência

N.º Filhos pesados	P210 médio (kg)
0	0
N.º INTP Filhas	**INTP médio (dias)**
0	--

Avaliação Genética

	Valor Genético	Precisão
Capacidade Maternal	-4.9 kg	60 %
Intervalo entre partos	-9.28 dias	66 %
Capacidade de Crescimento	-1.4 kg	58 %
GMD em Estação	-2.0 g/dia	41 %
Consumo Alimentar Residual	11.0 g/dia	45 %
Índice de Conversão em Estação	-0.02	49 %
Peso de Carcaça por Dia de Idade	-15.9 g/dia	65 %
Longevidade Produtiva	1.58 meses	58 %

A313-20 FADISTA IV

Data de Nascimento 1993-09-04
N.º SIA PTW202381

Criador
Maria de Fátima V. F. A. Mira Brito Paes (020)
Proprietário
Criadores não aderentes (9999)

Sémen disponível

Pontuação 82.5

Pai (Pont.:81)	N.º L.G.:	A913-20
	Criador:	Mª Fátima B. Paes
Avô (Pont.:80)	Nome:	Zig-Zag
	N.º L.G.:	238-13
	Criador:	Carlos Vaz
Avô (Pont.:77)	N.º L.G.:	36-20
	Criador:	Mª Fátima B. Paes
Mãe (Pont.:81.5)	N.º L.G.:	A003-20
	Criador:	Mª Fátima B. Paes
Avô (Pont.:80)	Nome:	Zig-Zag
	N.º L.G.:	238-13
	Criador:	Carlos Vaz
Avô (Pont.:81)	N.º L.G.:	147-20
	Criador:	Mª Fátima B. Paes

Performance Individual

Peso 210 (kg)	N.º Filhos
---	256 M 259 F

Dados da Descendência

N.º Filhos pesados	P210 médio (kg)
101	154
N.º INTP Filhas	**INTP médio (dias)**
829	433

Avaliação Genética

	Valor Genético	Precisão
Capacidade Maternal	-12.4 kg	92 %
Intervalo entre partos	-11.38 dias	94 %
Capacidade de Crescimento	-11.0 kg	88 %
GMD em Estação	-39.0 g/dia	43 %
Consumo Alimentar Residual	-199.0 g/dia	48 %
Índice de Conversão em Estação	-0.04	52 %
Peso de Carcaça por Dia de Idade	-48.3 g/dia	94 %
Longevidade Produtiva	-15.45 meses	81 %

A510-37 MOBILIDADE

Data de Nascimento 1995-01-31
N.º SIA PTW301034

Criador
Arsénio Luís Raposo Cordeiro (037)
Proprietário
A Cigarra - Sociedade Agrícola, Lda. (396)

Pontuação 82.5

Pai (Pont.:80.5)	N.º L.G.: 72-37	Criador: Arsénio Cordeiro
Avô	N.º L.G.:	Criador:
Avô	N.º L.G.:	Criador:
Mãe (Pont.:83)	N.º L.G.: 610-35	Criador: D. Jaime Cadaval
Avô (Pont.:79)	Nome: Castanho	N.º L.G.: 186-35	Criador: D. Jaime Cadaval
Avô (Pont.:80.5)	Nome: TOUPEIRA	N.º L.G.: 114-35	Criador: D. Jaime Cadaval

Sémen disponível

Performance Individual

Peso 210 (kg)	N.º Filhos
---	115 M 137 F

Dados da Descendência

N.º Filhos pesados	P210 médio (kg)
0	0
N.º INTP Filhas	**INTP médio (dias)**
300	504

Avaliação Genética

	Valor Genético	Precisão
Capacidade Maternal	-1.6 kg	58 %
Intervalo entre partos	-2.95 dias	81 %
Capacidade de Crescimento	28.8 kg	42 %
GMD em Estação	6.0 g/dia	22 %
Consumo Alimentar Residual	-6.0 g/dia	26 %
Índice de Conversão em Estação	-0.01	29 %
Peso de Carcaça por Dia de Idade	-29.3 g/dia	87 %
Longevidade Produtiva	-5.85 meses	56 %

A713-49 ROUXINOL

Data de Nascimento 1997-06-18
N.º SIA PTX144045

Criador
Sociedade Agrícola D. Diniz, S.A. (049)
Proprietário
Criadores não aderentes (9999)

Pontuação 82

Pai (Pont.:81.5)	N.º L.G.: 820-44	Criador: Coop. Agric. Canejo
Avô (Pont.:80)	N.º L.G.: 524-44	Criador: Coop. Agric. Canejo
Avô (Pont.:79.5)	N.º L.G.: 429-44	Criador: Coop. Agric. Canejo
Mãe (Pont.:81.5)	N.º L.G.: A036-49	Criador: Soc. D. Diniz, S.A.
Avô (Pont.:80)	N.º L.G.: 406-6	Criador: Casa Cadaval, S.A.
Avô (Pont.:82.5)	N.º L.G.: 712-49	Criador: Soc. D. Diniz, S.A.

Sémen disponível

Performance Individual

Peso 210 (kg)	N.º Filhos
---	356 M 319 F

Dados da Descendência

N.º Filhos pesados	P210 médio (kg)
90	184
N.º INTP Filhas	**INTP médio (dias)**
452	479

Avaliação Genética

	Valor Genético	Precisão
Capacidade Maternal	-1.4 kg	88 %
Intervalo entre partos	-24.20 dias	88 %
Capacidade de Crescimento	11.4 kg	86 %
GMD em Estação	20.0 g/dia	40 %
Consumo Alimentar Residual	-58.0 g/dia	47 %
Índice de Conversão em Estação	-0.10	50 %
Peso de Carcaça por Dia de Idade	0.5 g/dia	93 %
Longevidade Produtiva	14.02 meses	62 %

B301-49 LEÃO

Data de Nascimento 2003-06-10
N.º SIA PT664083492

Criador
Sociedade Agrícola D. Diniz, S.A. (049)
Proprietário
Sociedade Agrícola D. Diniz, S.A. (049)

Pontuação 80

Pai (Pont.:83)	N.º L.G.: A740-49	Criador: Soc. D. Diniz, S.A.
Avô (Pont.:81.5)	N.º L.G.: 820-44	Criador: Coop. Agric. Canejo
Avô (Pont.:83)	N.º L.G.: 506-35	Criador: D. Jaime Cadaval
Mãe (Pont.:81.5)	N.º L.G.: A644-49	Criador: Soc. D. Diniz, S.A.
Avô (Pont.:81.5)	N.º L.G.: 820-44	Criador: Coop. Agric. Canejo
Avô (Pont.:80)	N.º L.G.: A108-49	Criador: Soc. D. Diniz, S.A.

Sémen disponível

Performance Individual

Peso 210 (kg)	N.º Filhos
---	111 M 126 F

Dados da Descendência

N.º Filhos pesados	P210 médio (kg)
19	187
N.º INTP Filhas	**INTP médio (dias)**
42	417

Avaliação Genética

	Valor Genético	Precisão
Capacidade Maternal	-0.2 kg	79 %
Intervalo entre partos	-38.98 dias	71 %
Capacidade de Crescimento	-1.8 kg	91 %
GMD em Estação	64.0 g/dia	61 %
Consumo Alimentar Residual	-145.0 g/dia	70 %
Índice de Conversão em Estação	-0.81	74 %
Peso de Carcaça por Dia de Idade	-1.0 g/dia	91 %
Longevidade Produtiva	20.44 meses	50 %

B308-53 SHOPEX

Data de Nascimento 2003-02-23
N.º SIA PT352578152

Criador
Shopex - Soc. Hortícola e Pecuária Exportação, Lda. (053)
Proprietário
Sociedade Agrícola dos Quatro Vales, Lda. (368)

Pontuação 81.5

Pai (Pont.:82.5)	N.º L.G.: A713-148	Criador: Domingos Porto
Avô (Pont.:81)	N.º L.G.: A307-148	Criador: Domingos Porto
Avô (Pont.:80)	N.º L.G.: A104-74	Criador: Mte. dos Conselhos
Mãe (Pont.:82)	N.º L.G.: B019-148	Criador: Domingos Porto
Avô (Pont.:82.5)	N.º L.G.: A713-148	Criador: Domingos Porto
Avô (Pont.:80)	N.º L.G.: A812-148	Criador: Domingos Porto

Performance Individual

Peso 210 (kg)	N.º Filhos
---	100 M 91 F

Dados da Descendência

N.º Filhos pesados	P210 médio (kg)
8	165
N.º INTP Filhas	**INTP médio (dias)**
19	568

Avaliação Genética

	Valor Genético	Precisão
Capacidade Maternal	0.9 kg	71 %
Intervalo entre partos	-9.17 dias	69 %
Capacidade de Crescimento	-8.0 kg	83 %
GMD em Estação	-4.0 g/dia	16 %
Consumo Alimentar Residual	14.0 g/dia	20 %
Índice de Conversão em Estação	-0.02	22 %
Peso de Carcaça por Dia de Idade	-19.6 g/dia	85 %
Longevidade Produtiva	5.76 meses	45 %

B138-61

Data de Nascimento 2001-06-18
N.º SIA PT463513663

Criador
Soc. Agrícola Herdade de Porches, Lda. (061)
Proprietário
João Lourenço Falcão Malheiro Garcia (226)

Pontuação 81.5

Pai (Pont.:81.5)	N.º L.G.: A824-101	
	Criador: Irmãos Potes, Lda.	
		Avô (Pont.:82) Nome: Charnequeño; N.º L.G.: 93035-72; Criador: Soc. Monteiro Vaz, Lda.
		Avô (Pont.:83) Nome: Chibata; N.º L.G.: 846-16; Criador: Luís Potes
Mãe (Pont.:80)	N.º L.G.: 88-61	
	Criador: H. de Porches, Lda.	
		Avô N.º L.G.: Criador:
		Avô N.º L.G.: Criador:

Performance Individual

Peso 210 (kg)	N.º Filhos
---	247 M 305 F

Dados da Descendência

N.º Filhos pesados	P210 médio (kg)
405	162
N.º INTP Filhas	**INTP médio (dias)**
244	422

Avaliação Genética

	Valor Genético	Precisão
Capacidade Maternal	-1.7 kg	92 %
Intervalo entre partos	-61.39 dias	84 %
Capacidade de Crescimento	9.3 kg	97 %
GMD em Estação	13.0 g/dia	28 %
Consumo Alimentar Residual	-40.0 g/dia	33 %
Índice de Conversão em Estação	-0.09	36 %
Peso de Carcaça por Dia de Idade	18.5 g/dia	89 %
Longevidade Produtiva	0.27 meses	46 %

Valor Genético

B329-61

Data de Nascimento 2003-02-23
N.º SIA PT964021483

Criador
Soc. Agrícola Herdade de Porches, Lda. (061)
Proprietário
António Jorge Lacerda, Unipessoal Lda. (122)

Pontuação 81

Pai (Pont.:81.5)	N.º L.G.: A824-101	
	Criador: Irmãos Potes, Lda.	
		Avô (Pont.:82) Nome: Charnequeño; N.º L.G.: 93035-72; Criador: Soc. Monteiro Vaz, Lda.
		Avô (Pont.:83) Nome: Chibata; N.º L.G.: 846-16; Criador: Luís Potes
Mãe (Pont.:81.5)	N.º L.G.: 74-61	
	Criador: H. de Porches, Lda.	
		Avô N.º L.G.: Criador:
		Avô N.º L.G.: Criador:

Performance Individual

Peso 210 (kg)	N.º Filhos
---	112 M 112 F

Dados da Descendência

N.º Filhos pesados	P210 médio (kg)
53	152
N.º INTP Filhas	**INTP médio (dias)**
40	515

Avaliação Genética

	Valor Genético	Precisão
Capacidade Maternal	5.4 kg	84 %
Intervalo entre partos	-6.27 dias	69 %
Capacidade de Crescimento	4.9 kg	94 %
GMD em Estação	6.0 g/dia	44 %
Consumo Alimentar Residual	-7.0 g/dia	51 %
Índice de Conversão em Estação	0.31	55 %
Peso de Carcaça por Dia de Idade	27.3 g/dia	85 %
Longevidade Produtiva	1.10 meses	35 %

Valor Genético

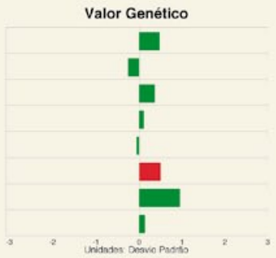

B372-61

Data de Nascimento 2003-05-15
N.º SIA PT564253607

Criador
Soc. Agrícola Herdade de Porches, Lda. (061)
Proprietário
Soc. Agrícola Herdade de Porches, Lda. (061)

Pontuação 81.5

Pai (Pont.:81.5)	N.º L.G.: A824-101	
	Criador: Irmãos Potes, Lda.	
		Avô (Pont.:82) Nome: Charnequeño; N.º L.G.: 93035-72; Criador: Soc. Monteiro Vaz, Lda.
		Avô (Pont.:83) Nome: Chibata; N.º L.G.: 846-16; Criador: Luís Potes
Mãe (Pont.:79.5)	N.º L.G.: A918-61	
	Criador: H. de Porches, Lda.	
		Avô N.º L.G.: Criador:
		Avô N.º L.G.: Criador:

Performance Individual

Peso 210 (kg)	N.º Filhos
---	102 M 127 F

Dados da Descendência

N.º Filhos pesados	P210 médio (kg)
175	151
N.º INTP Filhas	**INTP médio (dias)**
8	482

Avaliação Genética

	Valor Genético	Precisão
Capacidade Maternal	11.1 kg	74 %
Intervalo entre partos	-56.10 dias	63 %
Capacidade de Crescimento	4.2 kg	95 %
GMD em Estação	7.0 g/dia	27 %
Consumo Alimentar Residual	-5.0 g/dia	31 %
Índice de Conversão em Estação	0.17	34 %
Peso de Carcaça por Dia de Idade	1.7 g/dia	82 %
Longevidade Produtiva	2.80 meses	39 %

Valor Genético

B5122-61

Data de Nascimento 2005-08-19
N.º SIA PT864583687

Criador
Soc. Agrícola Herdade de Porches, Lda. (061)
Proprietário
Soc. Agrícola Herdade de Porches, Lda. (061)

Pontuação 81

Pai (Pont.:81.5)	N.º L.G.: A824-101	
	Criador: Irmãos Potes, Lda.	
		Avô (Pont.:82) Nome: Charnequeño; N.º L.G.: 93035-72; Criador: Soc. Monteiro Vaz, Lda.
		Avô (Pont.:83) Nome: Chibata; N.º L.G.: 846-16; Criador: Luís Potes
Mãe (Pont.:79.5)	N.º L.G.: A918-61	
	Criador: H. de Porches, Lda.	
		Avô N.º L.G.: Criador:
		Avô N.º L.G.: Criador:

Performance Individual

Peso 210 (kg)	N.º Filhos
183	160 M 142 F

Dados da Descendência

N.º Filhos pesados	P210 médio (kg)
224	138
N.º INTP Filhas	**INTP médio (dias)**
0	--

Avaliação Genética

	Valor Genético	Precisão
Capacidade Maternal	11.9 kg	66 %
Intervalo entre partos	-59.10 dias	60 %
Capacidade de Crescimento	3.3 kg	94 %
GMD em Estação	12.0 g/dia	30 %
Consumo Alimentar Residual	-6.0 g/dia	35 %
Índice de Conversão em Estação	0.14	38 %
Peso de Carcaça por Dia de Idade	-1.3 g/dia	85 %
Longevidade Produtiva	2.80 meses	39 %

Valor Genético

B6133-61

Data de Nascimento 2006-11-28
N.º SIA PT964941618

Criador
Soc. Agrícola Herdade de Porches, Lda. (061)
Proprietário
Soc. Agrícola Herdade de Porches, Lda. (061)

Pontuação 82

Pai (Pont.:81.5)	N.º L.G.: B138-61	Criador: H. de Porches, Lda.	Avô (Pont.:81.5) N.º L.G.: A824-101 Criador: Irmãos Potes, Lda.
			Avô (Pont.:80) N.º L.G.: 88-61 Criador: H. de Porches, Lda.
Mãe (Pont.:81.5)	N.º L.G.: 95-61	Criador: H. de Porches, Lda.	Avô N.º L.G.: Criador:
			Avô N.º L.G.: Criador:

Performance Individual

Peso 210 (kg)	N.º Filhos
203	26 M 29 F

Dados da Descendência

N.º Filhos pesados	P210 médio (kg)
3	165
N.º INTP Filhas	**INTP médio (dias)**
0	--

Avaliação Genética

	Valor Genético	Precisão
Capacidade Maternal	2.2 kg	58 %
Intervalo entre partos	-42.59 dias	55 %
Capacidade de Crescimento	13.7 kg	71 %
GMD em Estação	8.0 g/dia	14 %
Consumo Alimentar Residual	-20.0 g/dia	17 %
Índice de Conversão em Estação	-0.05	18 %
Peso de Carcaça por Dia de Idade	9.3 g/dia	54 %
Longevidade Produtiva	3.97 meses	29 %

B611-76

Data de Nascimento 2006-09-03
N.º SIA PT264488626

Criador
Lopal - Agricultura e Pecuária, S.A. (076)
Proprietário
Lopal - Agricultura e Pecuária, S.A. (076)

Pontuação 82

Pai (Pont.:82)	N.º L.G.: B937-76	Criador: Lopal, S.A.	Avô (Pont.:80.5) N.º L.G.: A274-6 Criador: Casa Cadaval, S.A.
			Avô (Pont.:80) N.º L.G.: A410-76 Criador: Lopal, S.A.
Mãe (Pont.:80.5)	N.º L.G.: A821-76	Criador: Lopal, S.A.	Avô (Pont.:80.5) N.º L.G.: A274-6 Criador: Casa Cadaval, S.A.
			Avô (Pont.:80) N.º L.G.: A308-76 Criador: Lopal, S.A.

Performance Individual

Peso 210 (kg)	N.º Filhos
---	9 M 15 F

Dados da Descendência

N.º Filhos pesados	P210 médio (kg)
0	0
N.º INTP Filhas	**INTP médio (dias)**
0	--

Avaliação Genética

	Valor Genético	Precisão
Capacidade Maternal	1.8 kg	45 %
Intervalo entre partos	-15.29 dias	50 %
Capacidade de Crescimento	-0.4 kg	42 %
GMD em Estação	7.0 g/dia	19 %
Consumo Alimentar Residual	-26.0 g/dia	23 %
Índice de Conversão em Estação	-0.13	25 %
Peso de Carcaça por Dia de Idade	7.1 g/dia	55 %
Longevidade Produtiva	8.35 meses	33 %

B226-79

Data de Nascimento 2002-10-09
N.º SIA PT763892795

Criador
Fundação Dias de Carvalho (079)
Proprietário
Maria José Vieira Calhau Quito (412)

Pontuação 82.5

Pai (Pont.:82)	N.º L.G.: A841-79	Criador: Fund. Dias Carvalho	Avô (Pont.:80) N.º L.G.: 93051-90 Criador: P. F. da Contenda
			Avô (Pont.:79) N.º L.G.: 29-79 Criador: Fund. Dias Carvalho
Mãe (Pont.:82)	N.º L.G.: 45-79	Criador: Fund. Dias Carvalho	Avô N.º L.G.: Criador:
			Avô N.º L.G.: Criador:

Performance Individual

Peso 210 (kg)	N.º Filhos
---	70 M 57 F

Dados da Descendência

N.º Filhos pesados	P210 médio (kg)
11	165
N.º INTP Filhas	**INTP médio (dias)**
21	587

Avaliação Genética

	Valor Genético	Precisão
Capacidade Maternal	10.5 kg	48 %
Intervalo entre partos	23.99 dias	57 %
Capacidade de Crescimento	-16.3 kg	52 %
GMD em Estação	4.0 g/dia	8 %
Consumo Alimentar Residual	-4.0 g/dia	10 %
Índice de Conversão em Estação	-0.02	11 %
Peso de Carcaça por Dia de Idade	-49.6 g/dia	76 %
Longevidade Produtiva	-3.47 meses	20 %

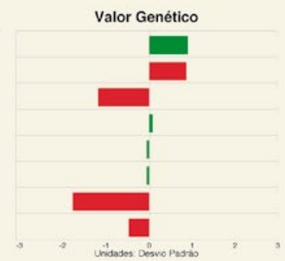

B301-83 PAVÃO

Data de Nascimento 2003-08-27
N.º SIA PT652521036

Criador
Explomata-Admi. Exp. Prédios da Mata do Duque, S.A. (083)
Proprietário
Criadores não aderentes (9999)

Sémen disponível

Pontuação 79

Pai (Pont.:82)	N.º L.G.: A718-83	Criador: Explomata, S.A.	Avô (Pont.:81) N.º L.G.: A335-83 Criador: Explomata, S.A.
			Avô (Pont.:80) N.º L.G.: A131-83 Criador: Explomata, S.A.
Mãe (Pont.:81.5)	N.º L.G.: A124-83	Criador: Explomata, S.A.	Avô (Pont.:81) N.º L.G.: 718-35 Criador: D. Jaime Cadaval
			Avô (Pont.:79.5) Nome: CAMPINA N.º L.G.: 217-35 Criador: D. Jaime Cadaval

Performance Individual

Peso 210 (kg)	N.º Filhos
---	12 M 7 F

Dados da Descendência

N.º Filhos pesados	P210 médio (kg)
4	157
N.º INTP Filhas	**INTP médio (dias)**
0	--

Avaliação Genética

	Valor Genético	Precisão
Capacidade Maternal	-5.1 kg	35 %
Intervalo entre partos	-13.52 dias	49 %
Capacidade de Crescimento	-8.2 kg	62 %
GMD em Estação	14.0 g/dia	43 %
Consumo Alimentar Residual	-30.0 g/dia	52 %
Índice de Conversão em Estação	0.33	58 %
Peso de Carcaça por Dia de Idade	-30.8 g/dia	63 %
Longevidade Produtiva	10.93 meses	30 %

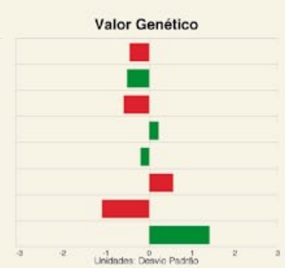

Associação de Criadores de Bovinos Mertolengos · Ruralbit · inrb Instituto Nacional de Recursos Biológicos, I. P. · Ministério da Agricultura, Mar, Ambiente e Ordenamento do Território

B246-94 MIL - FLORES

Data de Nascimento 2002-05-09
N.º SIA PT464135982

Criador
Luís Augusto Martins Pereira Conceição Rocha (094)
Proprietário
Luís Augusto Martins Pereira Conceição Rocha (094)

Pontuação 82

Pai Pont.:81	Nome: Rosilho	Avô Pont.:79.5	Nome: Tuin
	N.º L.G.: A821-3		N.º L.G.: 95027-3
	Criador: CEBA (H. da Abóboda)		Criador: CEBA (H. da Abóboda)
		Avô Pont.:81	N.º L.G.: 95109-3
			Criador: CEBA (H. da Abóboda)
Mãe Pont.:81.5	N.º L.G.: A825-94	Avô Pont.:78	N.º L.G.: 109-94
	Criador: Luís Rocha		Criador: Luís Rocha
		Avô Pont.:82	N.º L.G.: 2-94
			Criador: Luís Rocha

Performance Individual

Peso 210 (kg)	N.º Filhos
---	65 M 90 F

Dados da Descendência

N.º Filhos pesados	P210 médio (kg)
6	185
N.º INTP Filhas	**INTP médio (dias)**
3	562

Avaliação Genética

	Valor Genético	Precisão
Capacidade Maternal	5.0 kg	61 %
Intervalo entre partos	-15.98 dias	52 %
Capacidade de Crescimento	-5.6 kg	81 %
GMD em Estação	3.0 g/dia	23 %
Consumo Alimentar Residual	32.0 g/dia	26 %
Índice de Conversão em Estação	-0.05	28 %
Peso de Carcaça por Dia de Idade	5.7 g/dia	88 %
Longevidade Produtiva	6.72 meses	43 %

Valor Genético

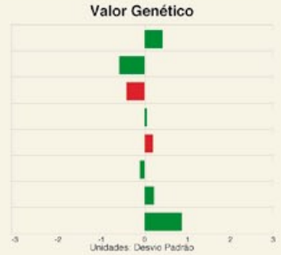

B332-101 ELIAS

Data de Nascimento 2003-08-23
N.º SIA PT264283332

Criador
Irmãos Potes, Lda. (101)
Proprietário
Irmãos Potes, Lda. (101)

Pontuação 82

Pai Pont.:83	Nome: Rapazote	Avô Pont.:81	N.º L.G.: A913-20
	N.º L.G.: A247-20		Criador: Mª Fátima B. Paes
	Criador: Mª Fátima B. Paes	Avô Pont.:79.5	N.º L.G.: 192-20
			Criador: Mª Fátima B. Paes
Mãe Pont.:82.5	N.º L.G.: A518-101	Avô Pont.:82	Nome: Jaguar
	Criador: Irmãos Potes, Lda.		N.º L.G.: 623-3
			Criador: CEBA (H. da Abóboda)
		Avô Pont.:84	Nome: Estrangeira
			N.º L.G.: 636-16
			Criador: Luís Potes

Performance Individual

Peso 210 (kg)	N.º Filhos
266	154 M 133 F

Dados da Descendência

N.º Filhos pesados	P210 médio (kg)
53	201
N.º INTP Filhas	**INTP médio (dias)**
27	448

Avaliação Genética

	Valor Genético	Precisão
Capacidade Maternal	10.2 kg	72 %
Intervalo entre partos	15.92 dias	66 %
Capacidade de Crescimento	17.5 kg	73 %
GMD em Estação	-27.0 g/dia	40 %
Consumo Alimentar Residual	-29.0 g/dia	46 %
Índice de Conversão em Estação	0.19	49 %
Peso de Carcaça por Dia de Idade	44.3 g/dia	82 %
Longevidade Produtiva	-2.05 meses	50 %

Valor Genético

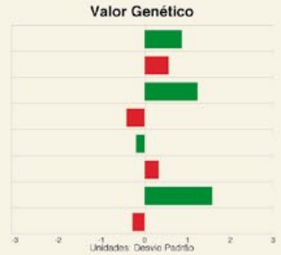

B536-101 PINTADINHO

Data de Nascimento 2005-06-20
N.º SIA PT264611536

Criador
Irmãos Potes, Lda. (101)
Proprietário
Rita Luísa Borralho Lopes (410)

Pontuação 81.5

Pai Pont.:82	N.º L.G.: B247-101	Avô Pont.:83	Nome: Rapazote
	Criador: Irmãos Potes, Lda.		N.º L.G.: A247-20
			Criador: Mª Fátima B. Paes
		Avô Pont.:82.5	Nome: Morceguinha
			N.º L.G.: A240-101
			Criador: Irmãos Potes, Lda.
Mãe Pont.:80.5	N.º L.G.: B343-101	Avô Pont.:83	Nome: Rapazote
	Criador: Irmãos Potes, Lda.		N.º L.G.: A247-20
			Criador: Mª Fátima B. Paes
		Avô Pont.:82.5	Nome: Morceguinha
			N.º L.G.: A240-101
			Criador: Irmãos Potes, Lda.

Performance Individual

Peso 210 (kg)	N.º Filhos
---	24 M 34 F

Dados da Descendência

N.º Filhos pesados	P210 médio (kg)
0	0
N.º INTP Filhas	**INTP médio (dias)**
5	349

Avaliação Genética

	Valor Genético	Precisão
Capacidade Maternal	-4.2 kg	64 %
Intervalo entre partos	-6.81 dias	60 %
Capacidade de Crescimento	24.9 kg	73 %
GMD em Estação	-6.0 g/dia	28 %
Consumo Alimentar Residual	3.0 g/dia	33 %
Índice de Conversão em Estação	0.01	35 %
Peso de Carcaça por Dia de Idade	6.7 g/dia	67 %
Longevidade Produtiva	-5.40 meses	40 %

Valor Genético

A358-107 ARTISTA

Data de Nascimento 1993-12-31
N.º SIA PTW228285

Criador
Manuel Dias Descalço Torres Vaz Freire, Herdeiros (107)
Proprietário
Manuel Bruto da Costa Marques dos Santos (315a)

Sémen disponível

Pontuação 82

Pai Pont.:80	Nome: Penteado	Avô Pont.:80	Nome: Estudante
	N.º L.G.: 765-3		N.º L.G.: 183-3
	Criador: CEBA (H. da Abóboda)		Criador: CEBA (H. da Abóboda)
		Avô Pont.:80	Nome: Falida
			N.º L.G.: 279-3
			Criador: CEBA (H. da Abóboda)
Mãe Pont.:83	N.º L.G.: 14-107	Avô	N.º L.G.:
	Criador: Manuel Torres, Herdeiros		Criador:
		Avô	N.º L.G.:
			Criador:

Performance Individual

Peso 210 (kg)	N.º Filhos
---	159 M 187 F

Dados da Descendência

N.º Filhos pesados	P210 médio (kg)
72	160
N.º INTP Filhas	**INTP médio (dias)**
783	480

Avaliação Genética

	Valor Genético	Precisão
Capacidade Maternal	5.6 kg	94 %
Intervalo entre partos	-3.09 dias	94 %
Capacidade de Crescimento	13.8 kg	95 %
GMD em Estação	29.0 g/dia	52 %
Consumo Alimentar Residual	-122.0 g/dia	59 %
Índice de Conversão em Estação	-0.52	63 %
Peso de Carcaça por Dia de Idade	39.1 g/dia	91 %
Longevidade Produtiva	-5.29 meses	76 %

Valor Genético

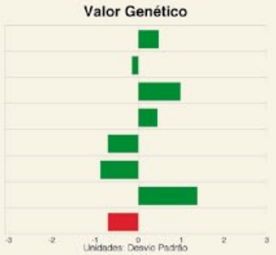

B266-107 SEBASTIÃO

Data de Nascimento 2002-09-08
N.º SIA PT964028710

Criador
Manuel Dias Descalço Torres Vaz Freire, Herdeiros (107)
Proprietário
António Miguel Potes Torres Vaz Freire (201)

Pontuação 81

Pai (Pont.:81.5)	Nome: Urso	Avô (Pont.:82.5)	N.º L.G.: A402-201; Criador: António Miguel Torres
	N.º L.G.: A616-107	Avô (Pont.:82)	N.º L.G.: A359-107; Criador: Manuel Torres, Herdeiros
	Criador: Manuel Torres, Herdeiros		
Mãe (Pont.:80)	N.º L.G.: A745-107	Avô (Pont.:83)	Nome: Rapazote; N.º L.G.: A247-20; Criador: Mª Fátima B. Paes
	Criador: Manuel Torres, Herdeiros	Avô (Pont.:81)	N.º L.G.: A236-107; Criador: Manuel Torres, Herdeiros

Sémen disponível

Performance Individual

Peso 210 (kg)	N.º Filhos
156	178 M 172 F

Dados da Descendência

N.º Filhos pesados	P210 médio (kg)
163	177
N.º INTP Filhas	**INTP médio (dias)**
69	587

Avaliação Genética

	Valor Genético	Precisão
Capacidade Maternal	6.6 kg	84 %
Intervalo entre partos	28.30 dias	75 %
Capacidade de Crescimento	-11.4 kg	92 %
GMD em Estação	72.0 g/dia	55 %
Consumo Alimentar Residual	8.0 g/dia	64 %
Índice de Conversão em Estação	-0.31	68 %
Peso de Carcaça por Dia de Idade	-65.3 g/dia	94 %
Longevidade Produtiva	-2.78 meses	49 %

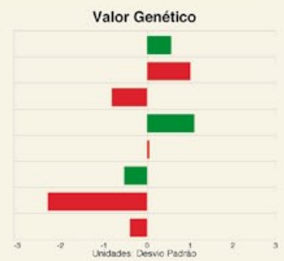

B936-109 OLIVEIRA

Data de Nascimento 1999-08-19
N.º SIA PT663468023

Criador
Soc. Agro-Pecuária do Marim Unipessoal, Lda. (109)
Proprietário
Soc. Agro-Pecuária do Marim Unipessoal, Lda. (109)

Pontuação 83.5

Pai (Pont.:81)	N.º L.G.: 95002-90; Criador: P. F. da Contenda	Avô (Pont.:82)	N.º L.G.: 111-90; Criador: P. F. da Contenda
		Avô (Pont.:83)	Nome: Bandeira; N.º L.G.: 6-90; Criador: P. F. da Contenda
Mãe (Pont.:82)	N.º L.G.: 32-109; Criador: Soc. do Marim, Lda.	Avô (Pont.:82)	N.º L.G.: 69-90; Criador: P. F. da Contenda
		Avô (Pont.:79.5)	Nome: Tutinegra; N.º L.G.: 17-90; Criador: P. F. da Contenda

Sémen disponível

Performance Individual

Peso 210 (kg)	N.º Filhos
---	43 M 27 F

Dados da Descendência

N.º Filhos pesados	P210 médio (kg)
9	194
N.º INTP Filhas	**INTP médio (dias)**
33	454

Avaliação Genética

	Valor Genético	Precisão
Capacidade Maternal	1.9 kg	76 %
Intervalo entre partos	16.56 dias	65 %
Capacidade de Crescimento	-12.2 kg	90 %
GMD em Estação	7.0 g/dia	27 %
Consumo Alimentar Residual	49.0 g/dia	32 %
Índice de Conversão em Estação	-0.06	35 %
Peso de Carcaça por Dia de Idade	24.7 g/dia	80 %
Longevidade Produtiva	-5.55 meses	41 %

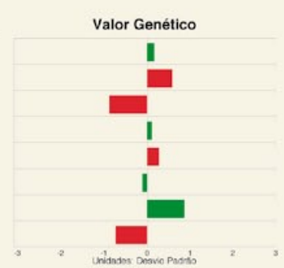

B534-129 PANCHITO

Data de Nascimento 2005-08-30
N.º SIA PT864542158

Criador
Maria da Conceição Machado Ascensão Vaz (129)
Proprietário
Maria da Conceição Machado Ascensão Vaz (129)

Pontuação 81

Pai (Pont.:81.5)	N.º L.G.: 94078-72; Criador: Soc. Monteiro Vaz, Lda.	Avô (Pont.:79.5)	Nome: Guitarrista; N.º L.G.: A933-72; Criador: Soc. Monteiro Vaz, Lda.
		Avô (Pont.:78)	Nome: TAVIRA; N.º L.G.: 805-13; Criador: Carlos Vaz
Mãe (Pont.:79)	N.º L.G.: 94034-129; Criador: Maria Ascensão Vaz	Avô (Pont.:80.5)	Nome: Engraçado; N.º L.G.: 58-129; Criador: Maria Ascensão Vaz
		Avô (Pont.:81.5)	Nome: GRANADEIRA; N.º L.G.: 52-129; Criador: Maria Ascensão Vaz

Performance Individual

Peso 210 (kg)	N.º Filhos
---	31 M 30 F

Dados da Descendência

N.º Filhos pesados	P210 médio (kg)
0	0
N.º INTP Filhas	**INTP médio (dias)**
0	--

Avaliação Genética

	Valor Genético	Precisão
Capacidade Maternal	-5.7 kg	53 %
Intervalo entre partos	-17.29 dias	58 %
Capacidade de Crescimento	24.2 kg	58 %
GMD em Estação	-5.0 g/dia	26 %
Consumo Alimentar Residual	-25.0 g/dia	29 %
Índice de Conversão em Estação	-0.01	32 %
Peso de Carcaça por Dia de Idade	19.6 g/dia	68 %
Longevidade Produtiva	-6.48 meses	46 %

B424-146 LOTO

Data de Nascimento 2004-08-24
N.º SIA PT821166014

Criador
Artur de Melo e Faro Maldonado Passanha (146)
Proprietário
Artur de Melo e Faro Maldonado Passanha (146)

Pontuação 82.5

Pai (Pont.:83)	Nome: Lis; N.º L.G.: A711-176; Criador: Pero Peão, Lda.	Avô (Pont.:80)	N.º L.G.: 32-176; Criador: Pero Peão, Lda.
		Avô (Pont.:82)	N.º L.G.: 18-176; Criador: Pero Peão, Lda.
Mãe (Pont.:80)	N.º L.G.: A609-146; Criador: Artur Passanha	Avô (Pont.:81.5)	Nome: Pinheiro; N.º L.G.: 57-146; Criador: Artur Passanha
		Avô (Pont.:77.5)	N.º L.G.: 50-146; Criador: Artur Passanha

Performance Individual

Peso 210 (kg)	N.º Filhos
---	90 M 100 F

Dados da Descendência

N.º Filhos pesados	P210 médio (kg)
30	153
N.º INTP Filhas	**INTP médio (dias)**
0	--

Avaliação Genética

	Valor Genético	Precisão
Capacidade Maternal	3.7 kg	52 %
Intervalo entre partos	7.70 dias	46 %
Capacidade de Crescimento	7.9 kg	73 %
GMD em Estação	3.0 g/dia	11 %
Consumo Alimentar Residual	-10.0 g/dia	14 %
Índice de Conversão em Estação	-0.11	15 %
Peso de Carcaça por Dia de Idade	-15.9 g/dia	69 %
Longevidade Produtiva	0.23 meses	22 %

B008-168 TRITÃO

Data de Nascimento 2000-08-09
N.º SIA PT263704277

Criador
Maria Isabel Garcia Vidal da Gama (168)
Proprietário
ACBM - Associação de Criadores de Bovinos Mertolengos (400)

Pontuação 81

Pai Pont.:82	Nome: Premiado	Avô Pont.:80.5	N.º L.G.: 91040-3 Criador: CEBA (H. da Abóboda)
	N.º L.G.: 95012-168	Avô Pont.:83	N.º L.G.: 12-168 Criador: Mª Isabel Vidal da Gama
	Criador: Mª Isabel Vidal da Gama		
Mãe Pont.:81	N.º L.G.: 94025-168	Avô Pont.:80.5	N.º L.G.: 91040-3 Criador: CEBA (H. da Abóboda)
	Criador: Mª Isabel Vidal da Gama	Avô Pont.:80	N.º L.G.: 1-168 Criador: Mª Isabel Vidal da Gama

Sémen disponível

Performance Individual

Peso 210 (kg)	N.º Filhos
---	131 M 110 F

Dados da Descendência

N.º Filhos pesados	P210 médio (kg)
61	172
N.º INTP Filhas	**INTP médio (dias)**
115	511

Avaliação Genética

	Valor Genético	Precisão
Capacidade Maternal	-10.8 kg	77 %
Intervalo entre partos	-10.19 dias	75 %
Capacidade de Crescimento	-20.2 kg	92 %
GMD em Estação	48.0 g/dia	44 %
Consumo Alimentar Residual	-44.0 g/dia	51 %
Índice de Conversão em Estação	-0.43	55 %
Peso de Carcaça por Dia de Idade	29.0 g/dia	91 %
Longevidade Produtiva	1.35 meses	48 %

Valor Genético

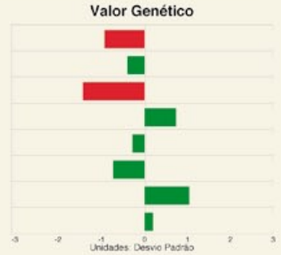

B216-168 ALECRIM

Data de Nascimento 2002-08-09
N.º SIA PT264166418

Criador
Maria Isabel Garcia Vidal da Gama (168)
Proprietário
Pedro Maria de Souza Holstein de Mello (257)

Pontuação 81

Pai Pont.:82	Nome: Premiado	Avô Pont.:80.5	N.º L.G.: 91040-3 Criador: CEBA (H. da Abóboda)
	N.º L.G.: 95012-168	Avô Pont.:83	N.º L.G.: 12-168 Criador: Mª Isabel Vidal da Gama
	Criador: Mª Isabel Vidal da Gama		
Mãe Pont.:81	N.º L.G.: 94025-168	Avô Pont.:80.5	N.º L.G.: 91040-3 Criador: CEBA (H. da Abóboda)
	Criador: Mª Isabel Vidal da Gama	Avô Pont.:80	N.º L.G.: 1-168 Criador: Mª Isabel Vidal da Gama

Sémen disponível

Performance Individual

Peso 210 (kg)	N.º Filhos
---	72 M 66 F

Dados da Descendência

N.º Filhos pesados	P210 médio (kg)
8	222
N.º INTP Filhas	**INTP médio (dias)**
0	--

Avaliação Genética

	Valor Genético	Precisão
Capacidade Maternal	-9.5 kg	60 %
Intervalo entre partos	-12.26 dias	61 %
Capacidade de Crescimento	-1.2 kg	76 %
GMD em Estação	52.0 g/dia	37 %
Consumo Alimentar Residual	-17.0 g/dia	42 %
Índice de Conversão em Estação	-0.45	45 %
Peso de Carcaça por Dia de Idade	-5.9 g/dia	75 %
Longevidade Produtiva	1.64 meses	43 %

Valor Genético

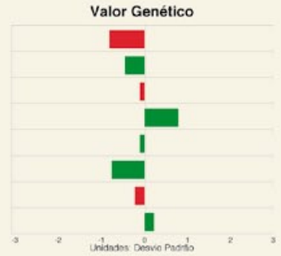

B860-188

Data de Nascimento 2008-04-15
N.º SIA PT815008498

Criador
Herdade do Batoquinho, Unipessoal Lda. (188)
Proprietário
Soc. Agro-Pecuária Mira Potes, Lda. (235)

Pontuação 82

Pai Pont.:82	N.º L.G.: B119-188	Avô Pont.:82.5	Nome: Fadista IV N.º L.G.: A313-20 Criador: Mª Fátima B. Paes
	Criador: H. Batoquinho Unip., Lda.	Avô Pont.:80.5	N.º L.G.: 851-16 Criador: Luís Potes
Mãe Pont.:81.5	N.º L.G.: B615-188	Avô Pont.:82	N.º L.G.: B247-101 Criador: Irmãos Potes, Lda.
	Criador: H. Batoquinho Unip., Lda.	Avô Pont.:82	N.º L.G.: B405-188 Criador: H. Batoquinho Unip., Lda.

Performance Individual

Peso 210 (kg)	N.º Filhos
---	1 M 7 F

Dados da Descendência

N.º Filhos pesados	P210 médio (kg)
0	0
N.º INTP Filhas	**INTP médio (dias)**
0	--

Avaliação Genética

	Valor Genético	Precisão
Capacidade Maternal	-9.8 kg	56 %
Intervalo entre partos	-7.68 dias	54 %
Capacidade de Crescimento	11.5 kg	66 %
GMD em Estação	-12.0 g/dia	27 %
Consumo Alimentar Residual	-57.0 g/dia	31 %
Índice de Conversão em Estação	-0.02	33 %
Peso de Carcaça por Dia de Idade	2.2 g/dia	57 %
Longevidade Produtiva	-4.86 meses	44 %

Valor Genético

B420-192

Data de Nascimento 2004-11-21
N.º SIA PT964314684

Criador
Sociedade Agro-Pecuária da Ameijoafa S.A.G. Lda. (192)
Proprietário
Herdade do Pinheiro, S.A. (038)

Pontuação 81.5

Pai Pont.:82	N.º L.G.: B043-192	Avô Pont.:81	N.º L.G.: A913-20 Criador: Mª Fátima B. Paes
	Criador: Soc. da Ameijoafa, Lda.	Avô Pont.:81	N.º L.G.: A214-20 Criador: Mª Fátima B. Paes
Mãe Pont.:82	N.º L.G.: A144-20	Avô Pont.:80	Nome: Zig-Zag N.º L.G.: 238-13 Criador: Carlos Vaz
	Criador: Mª Fátima B. Paes	Avô Pont.:80	N.º L.G.: 810-20 Criador: Mª Fátima B. Paes

Performance Individual

Peso 210 (kg)	N.º Filhos
---	71 M 68 F

Dados da Descendência

N.º Filhos pesados	P210 médio (kg)
0	0
N.º INTP Filhas	**INTP médio (dias)**
0	--

Avaliação Genética

	Valor Genético	Precisão
Capacidade Maternal	4.0 kg	66 %
Intervalo entre partos	28.20 dias	70 %
Capacidade de Crescimento	10.7 kg	64 %
GMD em Estação	-40.0 g/dia	39 %
Consumo Alimentar Residual	-94.0 g/dia	42 %
Índice de Conversão em Estação	0.06	47 %
Peso de Carcaça por Dia de Idade	20.6 g/dia	80 %
Longevidade Produtiva	-4.15 meses	57 %

Valor Genético

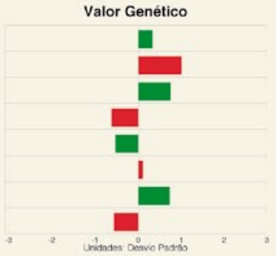

Associação de Criadores de Bovinos Mertolengos · Ruralbit · inrb Instituto Nacional de Recursos Biológicos, I. P. · Ministério da Agricultura, Mar, Ambiente e Ordenamento do Território

B681-192

Data de Nascimento 2006-12-08
N.º SIA PT764996145

Criador
Sociedade Agro-Pecuária da Ameijoafa S.A.G. Lda. (192)
Proprietário
António da Luz Silva Brito Paes, Herdeiros (442)

Pontuação 81.5

Pai (Pont.:81.5)	Nome: Guadiana	Avô (Pont.:81.5)	N.º L.G.: 94078-72; Criador: Soc. Monteiro Vaz, Lda.
	N.º L.G.: B287-72	Avô (Pont.:81.5)	N.º L.G.: 94064-72; Criador: Soc. Monteiro Vaz, Lda.
	Criador: Soc. Monteiro Vaz, Lda.		
Mãe (Pont.:80.5)	N.º L.G.: A751-192	Avô (Pont.:81)	N.º L.G.: A913-20; Criador: Mª Fátima B. Paes
	Criador: Soc. da Ameijoafa, Lda.	Avô (Pont.:81.5)	N.º L.G.: A117-20; Criador: Mª Fátima B. Paes

Performance Individual

Peso 210 (kg)	N.º Filhos
---	22 M 18 F

Dados da Descendência

N.º Filhos pesados	P210 médio (kg)
2	143
N.º INTP Filhas	**INTP médio (dias)**
0	--

Avaliação Genética

	Valor Genético	Precisão
Capacidade Maternal	8.8 kg	60 %
Intervalo entre partos	-17.53 dias	62 %
Capacidade de Crescimento	13.0 kg	61 %
GMD em Estação	-29.0 g/dia	39 %
Consumo Alimentar Residual	-113.0 g/dia	44 %
Índice de Conversão em Estação	-0.03	48 %
Peso de Carcaça por Dia de Idade	-8.2 g/dia	71 %
Longevidade Produtiva	-6.59 meses	50 %

B727-192

Data de Nascimento 2007-02-18
N.º SIA PT364996185

Criador
Sociedade Agro-Pecuária da Ameijoafa S.A.G. Lda. (192)
Proprietário
António Manuel Figueiredo Lampreia (298)

Pontuação 80.5

Pai (Pont.:82)	N.º L.G.: B043-192	Avô (Pont.:81)	N.º L.G.: A913-20; Criador: Mª Fátima B. Paes
	Criador: Soc. da Ameijoafa, Lda.	Avô (Pont.:81)	N.º L.G.: A214-20; Criador: Mª Fátima B. Paes
Mãe (Pont.:83)	N.º L.G.: A309-20	Avô (Pont.:81)	N.º L.G.: A913-20; Criador: Mª Fátima B. Paes
	Criador: Mª Fátima B. Paes	Avô (Pont.:80)	N.º L.G.: 144-20; Criador: Mª Fátima B. Paes

Performance Individual

Peso 210 (kg)	N.º Filhos
---	58 M 68 F

Dados da Descendência

N.º Filhos pesados	P210 médio (kg)
0	0
N.º INTP Filhas	**INTP médio (dias)**
0	--

Avaliação Genética

	Valor Genético	Precisão
Capacidade Maternal	3.2 kg	61 %
Intervalo entre partos	3.24 dias	63 %
Capacidade de Crescimento	8.3 kg	59 %
GMD em Estação	-29.0 g/dia	31 %
Consumo Alimentar Residual	-96.0 g/dia	35 %
Índice de Conversão em Estação	0.04	38 %
Peso de Carcaça por Dia de Idade	-21.1 g/dia	63 %
Longevidade Produtiva	-10.54 meses	50 %

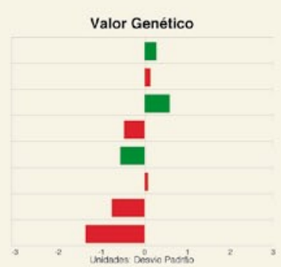

B108-201

Data de Nascimento 2001-03-02
N.º SIA PT463880260

Criador
António Miguel Potes Torres Vaz Freire (201)
Proprietário
Bovnat - Sociedade Agro-Pecuária, Lda. (362)

Pontuação 79

Pai (Pont.:82)	Nome: Artista	Avô (Pont.:80)	Nome: Penteado; N.º L.G.: 765-3; Criador: CEBA (H. da Abóboda)
	N.º L.G.: A358-107	Avô (Pont.:83)	N.º L.G.: 14-107; Criador: Manuel Torres, Herdeiros
	Criador: Manuel Torres, Herdeiros		
Mãe (Pont.:81)	N.º L.G.: A227-107	Avô (Pont.:78)	N.º L.G.: 16-107; Criador: Manuel Torres, Herdeiros
	Criador: Manuel Torres, Herdeiros	Avô (Pont.:83)	N.º L.G.: A986-107; Criador: Manuel Torres, Herdeiros

Performance Individual

Peso 210 (kg)	N.º Filhos
---	219 M 246 F

Dados da Descendência

N.º Filhos pesados	P210 médio (kg)
3	235
N.º INTP Filhas	**INTP médio (dias)**
172	417

Avaliação Genética

	Valor Genético	Precisão
Capacidade Maternal	4.6 kg	64 %
Intervalo entre partos	-6.70 dias	78 %
Capacidade de Crescimento	-11.5 kg	70 %
GMD em Estação	17.0 g/dia	44 %
Consumo Alimentar Residual	-46.0 g/dia	31 %
Índice de Conversão em Estação	-0.28	33 %
Peso de Carcaça por Dia de Idade	19.6 g/dia	66 %
Longevidade Produtiva	-1.71 meses	48 %

B320-234

Data de Nascimento 2003-03-01
N.º SIA PT164112048

Criador
Francisco Manuel Rovisco Pais Lopes Marquez (234)
Proprietário
Sociedade Agrícola da Camaroeira, Lda. (373)

Pontuação 80

Pai (Pont.:80)	N.º L.G.: A413-140	Avô (Pont.:81)	N.º L.G.: A021-44; Criador: Coop. Agric. Canejo
	Criador: H. Vale Figueira, Lda.	Avô (Pont.:82.5)	Nome: Formiga; N.º L.G.: 50-82; Criador: Luís de Castro
Mãe (Pont.:80)	N.º L.G.: A716-234	Avô (Pont.:80)	N.º L.G.: A413-140; Criador: H. Vale Figueira, Lda.
	Criador: Francisco Marquez	Avô (Pont.:81.5)	N.º L.G.: A226-40; Criador: Antº Calça e Pina, Herds.

Performance Individual

Peso 210 (kg)	N.º Filhos
142	106 M 103 F

Dados da Descendência

N.º Filhos pesados	P210 médio (kg)
123	113
N.º INTP Filhas	**INTP médio (dias)**
2	437

Avaliação Genética

	Valor Genético	Precisão
Capacidade Maternal	-1.5 kg	63 %
Intervalo entre partos	-8.03 dias	62 %
Capacidade de Crescimento	-7.3 kg	76 %
GMD em Estação	26.0 g/dia	16 %
Consumo Alimentar Residual	-8.0 g/dia	20 %
Índice de Conversão em Estação	-0.21	20 %
Peso de Carcaça por Dia de Idade	10.9 g/dia	83 %
Longevidade Produtiva	3.48 meses	43 %

B169-240

Data de Nascimento 2001-11-06
N.º SIA PT052446578

Criador
Soc. Agrícola de Pocilgais, S.A. (240)
Proprietário
Soc. Agrícola de Pocilgais, S.A. (240)

Pontuação 81

Pai Pont.:81	N.º L.G.: A708-240	Criador: Soc. Pocilgais, S.A.	
			Avô Pont.:82 — N.º L.G.: A207-145 — Criador: Raul Godinho
			Avô Pont.:80 — N.º L.G.: 7-145 — Criador: Raul Godinho
Mãe Pont.:82	N.º L.G.: A661-240	Criador: Soc. Pocilgais, S.A.	
			Avô Pont.:82 — N.º L.G.: A207-145 — Criador: Raul Godinho
			Avô Pont.:82 — N.º L.G.: 25-145 — Criador: Raul Godinho

Performance Individual

Peso 210 (kg)	N.º Filhos
---	176 M 165 F

Dados da Descendência

N.º Filhos pesados	P210 médio (kg)
40	197
N.º INTP Filhas	**INTP médio (dias)**
75	626

Avaliação Genética

	Valor Genético	Precisão
Capacidade Maternal	8.9 kg	77 %
Intervalo entre partos	46.46 dias	75 %
Capacidade de Crescimento	-2.7 kg	91 %
GMD em Estação	9.0 g/dia	9 %
Consumo Alimentar Residual	-39.0 g/dia	12 %
Índice de Conversão em Estação	-0.15	13 %
Peso de Carcaça por Dia de Idade	-31.7 g/dia	87 %
Longevidade Produtiva	9.53 meses	42 %

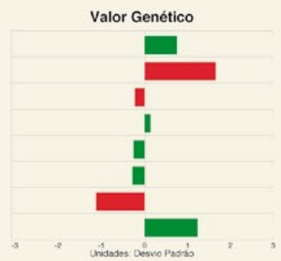

B346-266 DUARTE

Data de Nascimento 2003-09-13
N.º SIA PT464267157

Criador
Duarte Espadinha Cabeça de Casal da Herança de (266)
Proprietário
João Bernardo Lima Neves Morujão (111)

Pontuação 78.5

Pai Pont.:83	Nome: Certinho N.º L.G.: B913-107	Criador: Manuel Torres, Herdeiros	
			Avô Pont.:82 — Nome: Artista — N.º L.G.: A358-107 — Criador: Manuel Torres, Herdeiros
			Avô Pont.:81 — N.º L.G.: A241-108 — Criador: António Torres
Mãe Pont.:81	N.º L.G.: B078-266	Criador: Duarte Espadinha, C.C.H. de	
			Avô Pont.:81.5 — N.º L.G.: A409-20 — Criador: Mª Fátima B. Paes
			Avô Pont.:80.5 — N.º L.G.: 95525-88 — Criador: Soc. Areeiro e Caneira

Performance Individual

Peso 210 (kg)	N.º Filhos
194	108 M 107 F

Dados da Descendência

N.º Filhos pesados	P210 médio (kg)
0	0
N.º INTP Filhas	**INTP médio (dias)**
22	566

Avaliação Genética

	Valor Genético	Precisão
Capacidade Maternal	1.4 kg	58 %
Intervalo entre partos	5.39 dias	65 %
Capacidade de Crescimento	9.5 kg	66 %
GMD em Estação	22.0 g/dia	44 %
Consumo Alimentar Residual	-17.0 g/dia	53 %
Índice de Conversão em Estação	-0.10	58 %
Peso de Carcaça por Dia de Idade	-17.9 g/dia	82 %
Longevidade Produtiva	-3.04 meses	39 %

B440-283

Data de Nascimento 2004-11-25
N.º SIA PT764578148

Criador
Miguel Carlos Fialho da Silva e Sousa (283)
Proprietário
Miguel Carlos Fialho da Silva e Sousa (283)

Pontuação 82

Pai Pont.:82	N.º L.G.: B012-168	Criador: Mª Isabel Vidal da Gama	
			Avô Pont.:82 — Nome: Premiado — N.º L.G.: 95012-168 — Criador: Mª Isabel Vidal da Gama
			Avô Pont.:81.5 — N.º L.G.: 94024-168 — Criador: Mª Isabel Vidal da Gama
Mãe Pont.:80	N.º L.G.: B213-219	Criador: Maria Cabral Fialho	
			Avô Pont.:81.5 — N.º L.G.: A708-219 — Criador: Maria Cabral Fialho
			Avô Pont.:80.5 — N.º L.G.: A603-219 — Criador: Maria Cabral Fialho

Performance Individual

Peso 210 (kg)	N.º Filhos
---	33 M 40 F

Dados da Descendência

N.º Filhos pesados	P210 médio (kg)
2	208
N.º INTP Filhas	**INTP médio (dias)**
3	434

Avaliação Genética

	Valor Genético	Precisão
Capacidade Maternal	2.3 kg	61 %
Intervalo entre partos	49.91 dias	54 %
Capacidade de Crescimento	-10.9 kg	83 %
GMD em Estação	28.0 g/dia	19 %
Consumo Alimentar Residual	-1.0 g/dia	22 %
Índice de Conversão em Estação	-0.31	24 %
Peso de Carcaça por Dia de Idade	6.3 g/dia	48 %
Longevidade Produtiva	-2.52 meses	33 %

B316-306 ARTISTA

Data de Nascimento 2003-02-06
N.º SIA PT163967618

Criador
Maria Fernanda de Almeida Castelo Félix (306)
Proprietário
João José Cruz Mendes (250)

Pontuação 83

Pai Pont.:81.5	Nome: Marquês II N.º L.G.: A643-49	Criador: Soc. D. Diniz, S.A.	
			Avô Pont.:81.5 — N.º L.G.: 820-44 — Criador: Coop. Agric. Canejo
			Avô Pont.:82.5 — Nome: CARTUXA — N.º L.G.: A023-49 — Criador: Soc. D. Diniz, S.A.
Mãe Pont.:81	N.º L.G.: A765-72	Criador: Soc. Monteiro Vaz, Lda.	
			Avô Pont.:79.5 — Nome: Guitarrista — N.º L.G.: A933-72 — Criador: Soc. Monteiro Vaz, Lda.
			Avô Pont.:82.5 — Nome: JANOTA — N.º L.G.: 92012-72 — Criador: Soc. Monteiro Vaz, Lda.

Performance Individual

Peso 210 (kg)	N.º Filhos
---	234 M 232 F

Dados da Descendência

N.º Filhos pesados	P210 médio (kg)
223	179
N.º INTP Filhas	**INTP médio (dias)**
139	432

Avaliação Genética

	Valor Genético	Precisão
Capacidade Maternal	-3.5 kg	87 %
Intervalo entre partos	-27.85 dias	77 %
Capacidade de Crescimento	-9.5 kg	95 %
GMD em Estação	24.0 g/dia	51 %
Consumo Alimentar Residual	76.0 g/dia	59 %
Índice de Conversão em Estação	-0.21	63 %
Peso de Carcaça por Dia de Idade	25.1 g/dia	90 %
Longevidade Produtiva	2.55 meses	51 %

B904-313

Data de Nascimento 1999-05-31
N.º SIA PT763344188

Criador
Carlos Amilcar Rodrigues de Barahona (313)
Proprietário
Carlos Amilcar Rodrigues de Barahona (313)

Pontuação 82

Pai (Pont.:80)	N.º L.G.: A521-101	Criador: Irmãos Potes, Lda.	
		Avô (Pont.:81)	Nome: Serrano; N.º L.G.: 93040-97; Criador: José Serrano
		Avô (Pont.:80)	Nome: Espingarda; N.º L.G.: 362-16; Criador: Luís Potes
Mãe (Pont.:80)	N.º L.G.: A714-101	Criador: Irmãos Potes, Lda.	
		Avô (Pont.:81.5)	Nome: Chibato; N.º L.G.: A204-101; Criador: Irmãos Potes, Lda.
		Avô (Pont.:84)	Nome: Cerâmica; N.º L.G.: 841-16; Criador: Luís Potes

Performance Individual

Peso 210 (kg)	N.º Filhos
---	361 M 385 F

Dados da Descendência

N.º Filhos pesados	P210 médio (kg)
151	164
N.º INTP Filhas	**INTP médio (dias)**
314	533

Avaliação Genética

	Valor Genético	Precisão
Capacidade Maternal	11.0 kg	83 %
Intervalo entre partos	-13.10 dias	86 %
Capacidade de Crescimento	5.8 kg	86 %
GMD em Estação	12.0 g/dia	24 %
Consumo Alimentar Residual	24.0 g/dia	27 %
Índice de Conversão em Estação	-0.14	29 %
Peso de Carcaça por Dia de Idade	37.6 g/dia	91 %
Longevidade Produtiva	-1.72 meses	65 %

B1053-313

Data de Nascimento 2001-05-03
N.º SIA PT963863305

Criador
Carlos Amilcar Rodrigues de Barahona (313)
Proprietário
Carlos Amilcar Rodrigues de Barahona (313)

Pontuação 80.5

Pai (Pont.:82)	N.º L.G.: 95029-97	Criador: José Serrano	
		Avô (Pont.:79.5)	N.º L.G.: 711-11; Criador: Francisco Vasconcelos Herds.
		Avô (Pont.:82)	N.º L.G.: 92017-97; Criador: José Serrano
Mãe (Pont.:82)	N.º L.G.: A803-107	Criador: Manuel Torres, Herdeiros	
		Avô (Pont.:82.5)	N.º L.G.: A402-201; Criador: António Miguel Torres
		Avô (Pont.:82)	N.º L.G.: A359-107; Criador: Manuel Torres, Herdeiros

Performance Individual

Peso 210 (kg)	N.º Filhos
---	235 M 222 F

Dados da Descendência

N.º Filhos pesados	P210 médio (kg)
33	120
N.º INTP Filhas	**INTP médio (dias)**
93	551

Avaliação Genética

	Valor Genético	Precisão
Capacidade Maternal	11.4 kg	77 %
Intervalo entre partos	5.12 dias	76 %
Capacidade de Crescimento	-23.7 kg	85 %
GMD em Estação	14.0 g/dia	25 %
Consumo Alimentar Residual	-21.0 g/dia	27 %
Índice de Conversão em Estação	-0.16	29 %
Peso de Carcaça por Dia de Idade	-17.6 g/dia	94 %
Longevidade Produtiva	1.06 meses	57 %

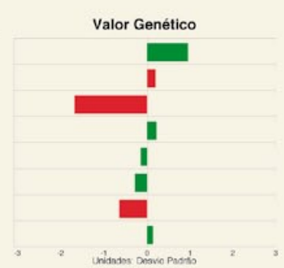

B6314-313

Data de Nascimento 2006-12-26
N.º SIA PT864890365

Criador
Carlos Amilcar Rodrigues de Barahona (313)
Proprietário
José Paulo de Barahona Cruz e Silva (439)

Pontuação 79

Pai (Pont.:80.5)	N.º L.G.: B1053-313	Criador: Carlos Barahona	
		Avô (Pont.:82)	N.º L.G.: 95029-97; Criador: José Serrano
		Avô (Pont.:82)	N.º L.G.: A803-107; Criador: Manuel Torres, Herdeiros
Mãe (Pont.:79.5)	N.º L.G.: B3119-313	Criador: Carlos Barahona	
		Avô (Pont.:81.5)	N.º L.G.: B019-313; Criador: Carlos Barahona
		Avô (Pont.:80)	N.º L.G.: A739-101; Criador: Irmãos Potes, Lda.

Performance Individual

Peso 210 (kg)	N.º Filhos
---	52 M 39 F

Dados da Descendência

N.º Filhos pesados	P210 médio (kg)
0	0
N.º INTP Filhas	**INTP médio (dias)**
0	--

Avaliação Genética

	Valor Genético	Precisão
Capacidade Maternal	9.9 kg	53 %
Intervalo entre partos	8.41 dias	55 %
Capacidade de Crescimento	-17.7 kg	62 %
GMD em Estação	7.0 g/dia	18 %
Consumo Alimentar Residual	23.0 g/dia	19 %
Índice de Conversão em Estação	-0.04	21 %
Peso de Carcaça por Dia de Idade	30.4 g/dia	83 %
Longevidade Produtiva	0.38 meses	41 %

B314-315 GINGÃO

Data de Nascimento 2003-03-17
N.º SIA PT864201178

Criador
Manuel Bruto da Costa Marques dos Santos (315a)
Proprietário
Casa Agrícola de Andrade Herculano, Lda. (065)

Sémen disponível

Pontuação 81.5

Pai (Pont.:82)	Nome: Artista; N.º L.G.: A358-107	Criador: Manuel Torres, Herdeiros	
		Avô (Pont.:80)	Nome: Penteado; N.º L.G.: 765-3; Criador: CEBA (H. da Abóboda)
		Avô (Pont.:83)	N.º L.G.: 14-107; Criador: Manuel Torres, Herdeiros
Mãe (Pont.:81.5)	N.º L.G.: A755-130	Criador: João Malta Vacas	
		Avô (Pont.:81)	N.º L.G.: A207-130; Criador: João Malta Vacas
		Avô (Pont.:80)	N.º L.G.: A508-130; Criador: João Malta Vacas

Performance Individual

Peso 210 (kg)	N.º Filhos
200	143 M 151 F

Dados da Descendência

N.º Filhos pesados	P210 médio (kg)
40	172
N.º INTP Filhas	**INTP médio (dias)**
52	484

Avaliação Genética

	Valor Genético	Precisão
Capacidade Maternal	-3.0 kg	81 %
Intervalo entre partos	-1.76 dias	71 %
Capacidade de Crescimento	27.2 kg	94 %
GMD em Estação	50.0 g/dia	43 %
Consumo Alimentar Residual	-286.0 g/dia	52 %
Índice de Conversão em Estação	-0.98	56 %
Peso de Carcaça por Dia de Idade	22.0 g/dia	85 %
Longevidade Produtiva	3.60 meses	54 %

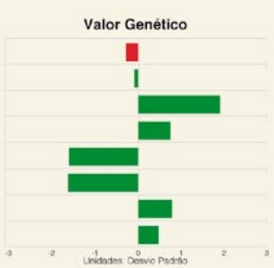

B608-351

Data de Nascimento 2006-04-15

N.º SIA PT765080336

Criador
Fernando de Vasconcelos e Souza de Andrade (351)

Proprietário
Fernando de Vasconcelos e Souza de Andrade (351)

Pontuação 80.5

- Pai (Pont.:81.5) — N.º L.G.: A821-293 — Criador: Diogo Sérgio António
  - Avô (Pont.:79.5) — N.º L.G.: A506-176 — Criador: Pero Peão, Lda.
  - Avô (Pont.:80.5) — N.º L.G.: A524-176 — Criador: Pero Peão, Lda.
- Mãe (Pont.:81) — N.º L.G.: A819-293 — Criador: Diogo Sérgio António
  - Avô (Pont.:79.5) — N.º L.G.: A506-176 — Criador: Pero Peão, Lda.
  - Avô (Pont.:80.5) — N.º L.G.: A530-176 — Criador: Pero Peão, Lda.

Performance Individual	
Peso 210 (kg)	N.º Filhos
---	24 M 20 F

Dados da Descendência	
N.º Filhos pesados	P210 médio (kg)
0	0
N.º INTP Filhas	INTP médio (dias)
1	366

Avaliação Genética

	Valor Genético	Precisão
Capacidade Maternal	0.3 kg	34 %
Intervalo entre partos	-8.43 dias	52 %
Capacidade de Crescimento	-4.3 kg	22 %
GMD em Estação	2.0 g/dia	3 %
Consumo Alimentar Residual	-3.0 g/dia	4 %
Índice de Conversão em Estação	-0.03	4 %
Peso de Carcaça por Dia de Idade	-11.1 g/dia	37 %
Longevidade Produtiva	-1.99 meses	33 %

Valor Genético

B404-375

Data de Nascimento 2004-04-17

N.º SIA PT252607084

Criador
Casa Agrícola da Herdade do Monte Novo, S.A. (375)

Proprietário
Companhia das Lezírias, S.A. (071)

Pontuação 81

- Pai (Pont.:79.5) — N.º L.G.: B062-179 — Criador: Casa H. Conqueiro, S.A.
  - Avô (Pont.:81.5) — N.º L.G.: A547-49 — Criador: Soc. D. Diniz, S.A.
  - Avô (Pont.:80) — N.º L.G.: A558-179 — Criador: Casa H. Conqueiro, S.A.
- Mãe (Pont.:81) — N.º L.G.: A810-179 — Criador: Casa H. Conqueiro, S.A.
  - Avô (Pont.:81.5) — N.º L.G.: A444-89 — Criador: Soc. da Arcebispa, S.A.
  - Avô (Pont.:82.5) — N.º L.G.: A281-38 — Criador: H. do Pinheiro, S.A.

Performance Individual	
Peso 210 (kg)	N.º Filhos
---	127 M 158 F

Dados da Descendência	
N.º Filhos pesados	P210 médio (kg)
15	199
N.º INTP Filhas	INTP médio (dias)
31	382

Avaliação Genética

	Valor Genético	Precisão
Capacidade Maternal	10.3 kg	71 %
Intervalo entre partos	-2.04 dias	55 %
Capacidade de Crescimento	-6.1 kg	88 %
GMD em Estação	74.0 g/dia	41 %
Consumo Alimentar Residual	---	49 %
Índice de Conversão em Estação	-0.73	53 %
Peso de Carcaça por Dia de Idade	-3.7 g/dia	82 %
Longevidade Produtiva	0.62 meses	36 %

Valor Genético

Machos testados e aprovados em estação

B641-3

Data de Nascimento 2006-08-31
N.º SIA PT164744300

Criador
Centro de Experimentação do Baixo Alentejo (003)
Proprietário
Centro de Experimentação do Baixo Alentejo (003)

Pontuação 80

Pai (Pont.:82.5)	Nome: Campeão	Avô (Pont.:82)	Nome: Pouca Tripa
	N.º L.G.: B235-266		N.º L.G.: A718-107
	Criador: Duarte Espadinha, C.C.H. de		Criador: Manuel Torres, Herdeiros
		Avô (Pont.:81)	N.º L.G.: B078-266
			Criador: Duarte Espadinha, C.C.H. de
Mãe (Pont.:80.5)	N.º L.G.: B031-3	Avô (Pont.:80)	N.º L.G.: 835-3
	Criador: CEBA (H. da Abóboda)		Criador: CEBA (H. da Abóboda)
		Avô (Pont.:82.5)	N.º L.G.: A621-3
			Criador: CEBA (H. da Abóboda)

Performance Individual

Peso 210 (kg)	N.º Filhos
203	8 M 15 F

Dados da Descendência

N.º Filhos pesados	P210 médio (kg)
20	169
N.º INTP Filhas	**INTP médio (dias)**
0	--

Avaliação Genética

	Valor Genético	Precisão
Capacidade Maternal	-2.5 kg	61 %
Intervalo entre partos	-1.01 dias	54 %
Capacidade de Crescimento	10.6 kg	83 %
GMD em Estação	18.0 g/dia	54 %
Consumo Alimentar Residual	36.0 g/dia	62 %
Índice de Conversão em Estação	-0.31	67 %
Peso de Carcaça por Dia de Idade	1.0 g/dia	68 %
Longevidade Produtiva	6.55 meses	39 %

B649-3

Data de Nascimento 2006-09-03
N.º SIA PT564744308

Criador
Centro de Experimentação do Baixo Alentejo (003)
Proprietário
Centro de Experimentação do Baixo Alentejo (003)

Pontuação 82

Pai (Pont.:82.5)	Nome: Campeão	Avô (Pont.:82)	Nome: Pouca Tripa
	N.º L.G.: B235-266		N.º L.G.: A718-107
	Criador: Duarte Espadinha, C.C.H. de		Criador: Manuel Torres, Herdeiros
		Avô (Pont.:81)	N.º L.G.: B078-266
			Criador: Duarte Espadinha, C.C.H. de
Mãe (Pont.:79.5)	N.º L.G.: B064-3	Avô (Pont.:81)	Nome: Bósnio
	Criador: CEBA (H. da Abóboda)		N.º L.G.: A646-3
			Criador: CEBA (H. da Abóboda)
		Avô (Pont.:81)	N.º L.G.: A771-3
			Criador: CEBA (H. da Abóboda)

Performance Individual

Peso 210 (kg)	N.º Filhos
199	39 M 51 F

Dados da Descendência

N.º Filhos pesados	P210 médio (kg)
42	168
N.º INTP Filhas	**INTP médio (dias)**
0	--

Avaliação Genética

	Valor Genético	Precisão
Capacidade Maternal	-6.7 kg	64 %
Intervalo entre partos	-11.00 dias	55 %
Capacidade de Crescimento	20.0 kg	92 %
GMD em Estação	68.0 g/dia	54 %
Consumo Alimentar Residual	23.0 g/dia	63 %
Índice de Conversão em Estação	-0.66	68 %
Peso de Carcaça por Dia de Idade	-5.1 g/dia	73 %
Longevidade Produtiva	4.84 meses	38 %

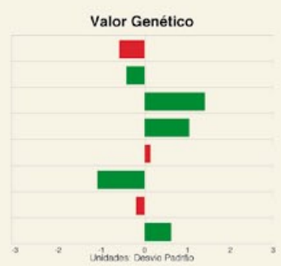

B737-3 ZAMBEZE

Data de Nascimento 2007-09-02
N.º SIA PT514548390

Criador
Centro de Experimentação do Baixo Alentejo (003)
Proprietário
Eurocompetencia, Sociedade Imobiliária e de Exploração Agríco

Pontuação 78.5

Pai (Pont.:81.5)	Nome: Faisão	Avô (Pont.:81.5)	N.º L.G.: 95021-3
	N.º L.G.: B928-3		Criador: CEBA (H. da Abóboda)
	Criador: CEBA (H. da Abóboda)	Avô (Pont.:81.5)	N.º L.G.: A626-3
			Criador: CEBA (H. da Abóboda)
Mãe (Pont.:80.5)	N.º L.G.: B213-3	Avô (Pont.:81)	Nome: Bósnio
	Criador: CEBA (H. da Abóboda)		N.º L.G.: A646-3
			Criador: CEBA (H. da Abóboda)
		Avô (Pont.:81)	N.º L.G.: A755-3
			Criador: CEBA (H. da Abóboda)

Performance Individual

Peso 210 (kg)	N.º Filhos
189	54 M 41 F

Dados da Descendência

N.º Filhos pesados	P210 médio (kg)
0	0
N.º INTP Filhas	**INTP médio (dias)**
0	--

Avaliação Genética

	Valor Genético	Precisão
Capacidade Maternal	13.4 kg	69 %
Intervalo entre partos	-6.99 dias	66 %
Capacidade de Crescimento	-17.7 kg	76 %
GMD em Estação	45.0 g/dia	53 %
Consumo Alimentar Residual	69.0 g/dia	61 %
Índice de Conversão em Estação	-0.07	66 %
Peso de Carcaça por Dia de Idade	-6.5 g/dia	66 %
Longevidade Produtiva	12.62 meses	53 %

B786-3 ZÊZERE

Data de Nascimento 2007-09-28
N.º SIA PT514380797

Criador
Centro de Experimentação do Baixo Alentejo (003)
Proprietário
Sociedade Agro-Pecuária D. João IV, Lda. (452)

Pontuação 80

Pai (Pont.:82.5)	Nome: Campeão	Avô (Pont.:82)	Nome: Pouca Tripa
	N.º L.G.: B235-266		N.º L.G.: A718-107
	Criador: Duarte Espadinha, C.C.H. de		Criador: Manuel Torres, Herdeiros
		Avô (Pont.:81)	N.º L.G.: B078-266
			Criador: Duarte Espadinha, C.C.H. de
Mãe (Pont.:80.5)	N.º L.G.: B031-3	Avô (Pont.:80)	N.º L.G.: 835-3
	Criador: CEBA (H. da Abóboda)		Criador: CEBA (H. da Abóboda)
		Avô (Pont.:82.5)	N.º L.G.: A621-3
			Criador: CEBA (H. da Abóboda)

Performance Individual

Peso 210 (kg)	N.º Filhos
197	15 M 26 F

Dados da Descendência

N.º Filhos pesados	P210 médio (kg)
0	0
N.º INTP Filhas	**INTP médio (dias)**
0	--

Avaliação Genética

	Valor Genético	Precisão
Capacidade Maternal	-1.4 kg	59 %
Intervalo entre partos	-1.01 dias	54 %
Capacidade de Crescimento	6.1 kg	70 %
GMD em Estação	20.0 g/dia	52 %
Consumo Alimentar Residual	138.0 g/dia	60 %
Índice de Conversão em Estação	-0.07	65 %
Peso de Carcaça por Dia de Idade	-10.2 g/dia	58 %
Longevidade Produtiva	6.55 meses	39 %

C953-3 BASÍLIO

Data de Nascimento 2009-08-26
N.º SIA PT215234159

Criador
Centro de Experimentação do Baixo Alentejo (003)
Proprietário
José Paulo de Barahona Cruz e Silva (439)

Pontuação 82

Pai (Pont.:80)	N.º L.G.: B641-3	Criador: CEBA (H. da Abóboda)
Avô (Pont.:82.5)	Nome: Campeão	N.º L.G.: B235-266	Criador: Duarte Espadinha, C.C.H. de
Avô (Pont.:80.5)	N.º L.G.: B031-3	Criador: CEBA (H. da Abóboda)
Mãe (Pont.:81.5)	N.º L.G.: B149-3	Criador: CEBA (H. da Abóboda)
Avô (Pont.:81)	Nome: Bósnio	N.º L.G.: A646-3	Criador: CEBA (H. da Abóboda)
Avô (Pont.:81.5)	N.º L.G.: A767-3	Criador: CEBA (H. da Abóboda)

Performance Individual

Peso 210 (kg)	N.º Filhos
197	0 M 1 F

Dados da Descendência

N.º Filhos pesados	P210 médio (kg)
0	0
N.º INTP Filhas	**INTP médio (dias)**
0	--

Avaliação Genética

	Valor Genético	Precisão
Capacidade Maternal	-4.0 kg	56 %
Intervalo entre partos	0.40 dias	53 %
Capacidade de Crescimento	3.6 kg	70 %
GMD em Estação	17.0 g/dia	51 %
Consumo Alimentar Residual	142.0 g/dia	59 %
Índice de Conversão em Estação	-0.07	64 %
Peso de Carcaça por Dia de Idade	-3.0 g/dia	55 %
Longevidade Produtiva	10.04 meses	43 %

C965-3 BONFIM

Data de Nascimento 2009-09-03
N.º SIA PT515234181

Criador
Centro de Experimentação do Baixo Alentejo (003)
Proprietário
Agrodurão Sociedade Agrícola, Lda (451)

Pontuação 82

Pai (Pont.:82)	N.º L.G.: B649-3	Criador: CEBA (H. da Abóboda)
Avô (Pont.:82.5)	Nome: Campeão	N.º L.G.: B235-266	Criador: Duarte Espadinha, C.C.H. de
Avô (Pont.:79.5)	N.º L.G.: B064-3	Criador: CEBA (H. da Abóboda)
Mãe (Pont.:80.5)	N.º L.G.: B656-3	Criador: CEBA (H. da Abóboda)
Avô (Pont.:82)	Nome: Papão	N.º L.G.: A718-3	Criador: CEBA (H. da Abóboda)
Avô (Pont.:80)	N.º L.G.: A782-3	Criador: CEBA (H. da Abóboda)

Performance Individual

Peso 210 (kg)	N.º Filhos
174	6 M 8 F

Dados da Descendência

N.º Filhos pesados	P210 médio (kg)
0	0
N.º INTP Filhas	**INTP médio (dias)**
0	--

Avaliação Genética

	Valor Genético	Precisão
Capacidade Maternal	3.9 kg	54 %
Intervalo entre partos	-1.17 dias	51 %
Capacidade de Crescimento	0.4 kg	71 %
GMD em Estação	58.0 g/dia	49 %
Consumo Alimentar Residual	39.0 g/dia	57 %
Índice de Conversão em Estação	-0.59	63 %
Peso de Carcaça por Dia de Idade	6.0 g/dia	54 %
Longevidade Produtiva	8.36 meses	42 %

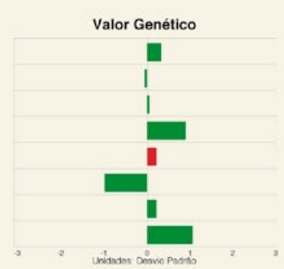

C975-3

Data de Nascimento 2009-09-21
N.º SIA PT215474352

Criador
Centro de Experimentação do Baixo Alentejo (003)
Proprietário
Centro de Experimentação do Baixo Alentejo (003)

Pontuação 82

Pai (Pont.:82)	N.º L.G.: B649-3	Criador: CEBA (H. da Abóboda)
Avô (Pont.:82.5)	Nome: Campeão	N.º L.G.: B235-266	Criador: Duarte Espadinha, C.C.H. de
Avô (Pont.:79.5)	N.º L.G.: B064-3	Criador: CEBA (H. da Abóboda)
Mãe (Pont.:80.5)	N.º L.G.: B627-3	Criador: CEBA (H. da Abóboda)
Avô (Pont.:81)	Nome: Bósnio	N.º L.G.: A646-3	Criador: CEBA (H. da Abóboda)
Avô (Pont.:82.5)	N.º L.G.: B923-3	Criador: CEBA (H. da Abóboda)

Performance Individual

Peso 210 (kg)	N.º Filhos
231	0 M 0 F

Dados da Descendência

N.º Filhos pesados	P210 médio (kg)
0	0
N.º INTP Filhas	**INTP médio (dias)**
0	--

Avaliação Genética

	Valor Genético	Precisão
Capacidade Maternal	-0.5 kg	58 %
Intervalo entre partos	-20.20 dias	55 %
Capacidade de Crescimento	14.6 kg	73 %
GMD em Estação	66.0 g/dia	52 %
Consumo Alimentar Residual	108.0 g/dia	60 %
Índice de Conversão em Estação	-0.48	65 %
Peso de Carcaça por Dia de Idade	-2.0 g/dia	57 %
Longevidade Produtiva	9.25 meses	43 %

C002-6

Data de Nascimento 2010-01-22
N.º SIA PT714271457

Criador
Casa Cadaval Investimentos Agrícolas, S.A. (006)
Proprietário
Manuel Brito Nobre Faustino (253)

Pontuação 80.5

Pai (Pont.:81)	N.º L.G.: B274-6	Criador: Casa Cadaval, S.A.
Avô (Pont.:80.5)	N.º L.G.: 94492-6	Criador: Casa Cadaval, S.A.
Avô (Pont.:82.5)	N.º L.G.: A352-6	Criador: Casa Cadaval, S.A.
Mãe (Pont.:81)	N.º L.G.: B5134-6	Criador: Casa Cadaval, S.A.
Avô (Pont.:80.5)	Nome: Casal Branco	N.º L.G.: A760-57	Criador: Soc. Mte. Srª. do Carmo
Avô (Pont.:80.5)	N.º L.G.: B910-6	Criador: Casa Cadaval, S.A.

Performance Individual

Peso 210 (kg)	N.º Filhos
---	0 M 0 F

Dados da Descendência

N.º Filhos pesados	P210 médio (kg)
0	0
N.º INTP Filhas	**INTP médio (dias)**
0	--

T6 G5

Avaliação Genética

	Valor Genético	Precisão
Capacidade Maternal	9.2 kg	39 %
Intervalo entre partos	-11.30 dias	42 %
Capacidade de Crescimento	-15.0 kg	44 %
GMD em Estação	14.0 g/dia	42 %
Consumo Alimentar Residual	4.0 g/dia	50 %
Índice de Conversão em Estação	-0.18	56 %
Peso de Carcaça por Dia de Idade	-32.6 g/dia	46 %
Longevidade Produtiva	9.16 meses	28 %

B883-19 ALVORADO

Data de Nascimento 2008-07-20
N.º SIA PT514276347

Criador
Quinta Grande, Lda. (019)
Proprietário
Quinta Grande, Lda. (019)

Pontuação 79

Pai (Pont.:80.5) N.º L.G.: B221-76, Criador: Lopal, S.A.	Avô (Pont.:80) N.º L.G.: A376-6, Criador: Casa Cadaval, S.A.		
	Avó (Pont.:80) N.º L.G.: A515-76, Criador: Lopal, S.A.		
Mãe (Pont.:81) N.º L.G.: B597-19, Criador: Quinta Grande	Avô (Pont.:80.5) N.º L.G.: B221-76, Criador: Lopal, S.A.		
	Avó (Pont.:80) N.º L.G.: A607-19, Criador: Quinta Grande		

Performance Individual

Peso 210 (kg)	N.º Filhos
---	98 M 81 F

Dados da Descendência

N.º Filhos pesados	P210 médio (kg)
0	0
N.º INTP Filhas	**INTP médio (dias)**
0	--

Avaliação Genética

	Valor Genético	Precisão
Capacidade Maternal	9.7 kg	50 %
Intervalo entre partos	-24.24 dias	56 %
Capacidade de Crescimento	19.9 kg	48 %
GMD em Estação	45.0 g/dia	47 %
Consumo Alimentar Residual	103.0 g/dia	56 %
Índice de Conversão em Estação	-0.23	61 %
Peso de Carcaça por Dia de Idade	29.8 g/dia	58 %
Longevidade Produtiva	6.29 meses	26 %

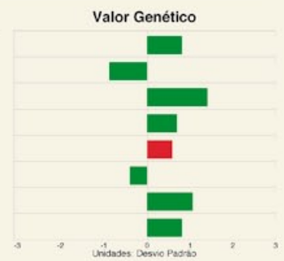

B693-19 XISTO

Data de Nascimento 2006-09-07
N.º SIA PT252654731

Criador
Quinta Grande, Lda. (019)
Proprietário
Soc. Agrícola de Pocilgais, S.A. (240)

Sémen disponível

Pontuação 79

Pai (Pont.:80.5) N.º L.G.: B221-76, Criador: Lopal, S.A.	Avô (Pont.:80) N.º L.G.: A376-6, Criador: Casa Cadaval, S.A.		
	Avó (Pont.:80) N.º L.G.: A515-76, Criador: Lopal, S.A.		
Mãe (Pont.:80) N.º L.G.: B307-19, Criador: Quinta Grande	Avô (Pont.:81.5) N.º L.G.: 9463-240, Criador: Soc. Pocilgais, S.A.		
	Avó (Pont.:79.5) N.º L.G.: A155-19, Criador: Quinta Grande		

Performance Individual

Peso 210 (kg)	N.º Filhos
---	72 M 70 F

Dados da Descendência

N.º Filhos pesados	P210 médio (kg)
38	188
N.º INTP Filhas	**INTP médio (dias)**
0	--

Avaliação Genética

	Valor Genético	Precisão
Capacidade Maternal	10.1 kg	51 %
Intervalo entre partos	-32.44 dias	48 %
Capacidade de Crescimento	5.2 kg	87 %
GMD em Estação	8.0 g/dia	43 %
Consumo Alimentar Residual	191.0 g/dia	52 %
Índice de Conversão em Estação	0.01	57 %
Peso de Carcaça por Dia de Idade	35.8 g/dia	76 %
Longevidade Produtiva	11.82 meses	30 %

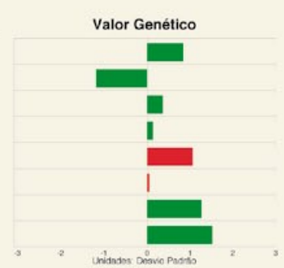

B8106-19 ADÓNIS

Data de Nascimento 2008-09-03
N.º SIA PT114276382

Criador
Quinta Grande, Lda. (019)
Proprietário
António Godinho Prates de Carvalho (260)

Pontuação 82

Pai (Pont.:80.5) N.º L.G.: B221-76, Criador: Lopal, S.A.	Avô (Pont.:80) N.º L.G.: A376-6, Criador: Casa Cadaval, S.A.		
	Avó (Pont.:80) N.º L.G.: A515-76, Criador: Lopal, S.A.		
Mãe (Pont.:79.5) N.º L.G.: B243-19, Criador: Quinta Grande	Avô (Pont.:81.5) N.º L.G.: 9463-240, Criador: Soc. Pocilgais, S.A.		
	Avó (Pont.:80) N.º L.G.: B927-19, Criador: Quinta Grande		

Performance Individual

Peso 210 (kg)	N.º Filhos
---	26 M 31 F

Dados da Descendência

N.º Filhos pesados	P210 médio (kg)
12	159
N.º INTP Filhas	**INTP médio (dias)**
0	--

Avaliação Genética

	Valor Genético	Precisão
Capacidade Maternal	7.5 kg	52 %
Intervalo entre partos	-29.89 dias	56 %
Capacidade de Crescimento	19.2 kg	58 %
GMD em Estação	22.0 g/dia	44 %
Consumo Alimentar Residual	118.0 g/dia	53 %
Índice de Conversão em Estação	0.01	58 %
Peso de Carcaça por Dia de Idade	6.3 g/dia	55 %
Longevidade Produtiva	16.95 meses	38 %

C982-37 BACATUM

Data de Nascimento 2009-09-11
N.º SIA PT715176676

Criador
Arsénio Luís Raposo Cordeiro (037)
Proprietário
Sociedade Agrícola de Rio Frio, S.A. (443)

Pontuação 78

Pai (Pont.:81.5) Nome: Zambujo, N.º L.G.: B243-37, Criador: Arsénio Cordeiro	Avô (Pont.:81) N.º L.G.: A708-37, Criador: Arsénio Cordeiro		
	Avó (Pont.:80) N.º L.G.: 95508-220, Criador: Soc. Valongo		
Mãe (Pont.:81) N.º L.G.: B433-37, Criador: Arsénio Cordeiro	Avô (Pont.:82.5) Nome: Dom João, N.º L.G.: B911-37, Criador: Arsénio Cordeiro		
	Avó (Pont.:81) N.º L.G.: B040-37, Criador: Arsénio Cordeiro		

Performance Individual

Peso 210 (kg)	N.º Filhos
---	0 M 0 F

Dados da Descendência

N.º Filhos pesados	P210 médio (kg)
0	0
N.º INTP Filhas	**INTP médio (dias)**
0	--

Avaliação Genética

	Valor Genético	Precisão
Capacidade Maternal	1.7 kg	56 %
Intervalo entre partos	7.71 dias	56 %
Capacidade de Crescimento	8.0 kg	52 %
GMD em Estação	16.0 g/dia	30 %
Consumo Alimentar Residual	-101.0 g/dia	37 %
Índice de Conversão em Estação	-0.37	41 %
Peso de Carcaça por Dia de Idade	13.8 g/dia	60 %
Longevidade Produtiva	-2.95 meses	42 %

B724-49 ZAGALOTE

Data de Nascimento 2007-09-12
N.º SIA PT914497955

Criador
Sociedade Agrícola D. Diniz, S.A. (049)
Proprietário
Sociedade Agrícola D. Diniz, S.A. (049)

Pontuação 81.5

Pai (Pont.:80)	Nome: Leão	
	N.º L.G.: B301-49	
	Criador: Soc. D. Diniz, S.A.	
		Avô (Pont.:83) N.º L.G.: A740-49 Criador: Soc. D. Diniz, S.A.
		Avô (Pont.:81.5) N.º L.G.: A644-49 Criador: Soc. D. Diniz, S.A.
Mãe (Pont.:81.5)	N.º L.G.: A444-49	
	Criador: Soc. D. Diniz, S.A.	
		Avô (Pont.:81.5) N.º L.G.: 820-44 Criador: Coop. Agric. Canejo
		Avô (Pont.:78) Nome: Pigarça N.º L.G.: 572-6 Criador: Casa Cadaval, S.A.

Performance Individual
Peso 210 (kg): ---
N.º Filhos: 0 M 0 F

Dados da Descendência
N.º Filhos pesados: 0
P210 médio (kg): 0
N.º INTP Filhas: 0
INTP médio (dias): --

Avaliação Genética

	Valor Genético	Precisão
Capacidade Maternal	-5.9 kg	56 %
Intervalo entre partos	-27.26 dias	59 %
Capacidade de Crescimento	-0.3 kg	59 %
GMD em Estação	5.0 g/dia	50 %
Consumo Alimentar Residual	-90.0 g/dia	59 %
Índice de Conversão em Estação	-0.07	63 %
Peso de Carcaça por Dia de Idade	-1.3 g/dia	63 %
Longevidade Produtiva	22.74 meses	45 %

B823-49 ATIRADOR

Data de Nascimento 2008-06-26
N.º SIA PT515004302

Criador
Sociedade Agrícola D. Diniz, S.A. (049)
Proprietário
São José do Marco Agro-Pecuária Silvicultura e Caça, Lda. (232)

Pontuação 79.5

Pai (Pont.:80)	Nome: Leão	
	N.º L.G.: B301-49	
	Criador: Soc. D. Diniz, S.A.	
		Avô (Pont.:83) N.º L.G.: A740-49 Criador: Soc. D. Diniz, S.A.
		Avô (Pont.:81.5) N.º L.G.: A644-49 Criador: Soc. D. Diniz, S.A.
Mãe (Pont.:81)	N.º L.G.: A204-49	
	Criador: Soc. D. Diniz, S.A.	
		Avô (Pont.:80) N.º L.G.: 406-6 Criador: Casa Cadaval, S.A.
		Avô (Pont.:80) N.º L.G.: 511-35 Criador: D. Jaime Cadaval

Performance Individual
Peso 210 (kg): ---
N.º Filhos: 39 M 22 F

Dados da Descendência
N.º Filhos pesados: 23
P210 médio (kg): 131
N.º INTP Filhas: 0
INTP médio (dias): --

Avaliação Genética

	Valor Genético	Precisão
Capacidade Maternal	-5.1 kg	51 %
Intervalo entre partos	-32.26 dias	53 %
Capacidade de Crescimento	23.9 kg	77 %
GMD em Estação	11.0 g/dia	48 %
Consumo Alimentar Residual	-72.0 g/dia	57 %
Índice de Conversão em Estação	-0.22	61 %
Peso de Carcaça por Dia de Idade	-0.6 g/dia	55 %
Longevidade Produtiva	13.01 meses	37 %

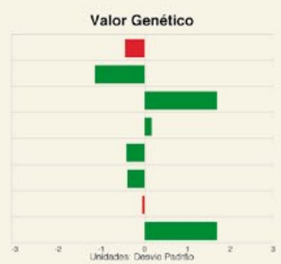

B824-49 AVEJÃO

Data de Nascimento 2008-07-07
N.º SIA PT315004303

Criador
Sociedade Agrícola D. Diniz, S.A. (049)
Proprietário
São José do Marco Agro-Pecuária Silvicultura e Caça, Lda. (232)

Pontuação 81.5

Pai (Pont.:80)	Nome: Leão	
	N.º L.G.: B301-49	
	Criador: Soc. D. Diniz, S.A.	
		Avô (Pont.:83) N.º L.G.: A740-49 Criador: Soc. D. Diniz, S.A.
		Avô (Pont.:81.5) N.º L.G.: A644-49 Criador: Soc. D. Diniz, S.A.
Mãe (Pont.:81.5)	N.º L.G.: B427-49	
	Criador: Soc. D. Diniz, S.A.	
		Avô (Pont.:83) N.º L.G.: A740-49 Criador: Soc. D. Diniz, S.A.
		Avô (Pont.:80) N.º L.G.: B944-49 Criador: Soc. D. Diniz, S.A.

Performance Individual
Peso 210 (kg): ---
N.º Filhos: 5 M 7 F

Dados da Descendência
N.º Filhos pesados: 6
P210 médio (kg): 112
N.º INTP Filhas: 0
INTP médio (dias): --

Avaliação Genética

	Valor Genético	Precisão
Capacidade Maternal	-0.0 kg	58 %
Intervalo entre partos	-38.85 dias	59 %
Capacidade de Crescimento	-2.7 kg	61 %
GMD em Estação	41.0 g/dia	52 %
Consumo Alimentar Residual	-143.0 g/dia	60 %
Índice de Conversão em Estação	-0.64	65 %
Peso de Carcaça por Dia de Idade	-5.6 g/dia	64 %
Longevidade Produtiva	18.03 meses	40 %

C013-49

Data de Nascimento 2010-02-13
N.º SIA PT815892832

Criador
Sociedade Agrícola D. Diniz, S.A. (049)
Proprietário
Artur de Melo e Faro Maldonado Passanha (146)

Pontuação 81

Pai (Pont.:80)	Nome: Leão	
	N.º L.G.: B301-49	
	Criador: Soc. D. Diniz, S.A.	
		Avô (Pont.:83) N.º L.G.: A740-49 Criador: Soc. D. Diniz, S.A.
		Avô (Pont.:81.5) N.º L.G.: A644-49 Criador: Soc. D. Diniz, S.A.
Mãe (Pont.:80)	N.º L.G.: B633-203	
	Criador: Soc. Agric. Fiúza, Lda.	
		Avô (Pont.:82.5) N.º L.G.: A803-101 Criador: Irmãos Potes, Lda.
		Avô (Pont.:80) N.º L.G.: B369-72 Criador: Soc. Monteiro Vaz, Lda.

Performance Individual
Peso 210 (kg): ---
N.º Filhos: 0 M 0 F

Dados da Descendência
N.º Filhos pesados: 0
P210 médio (kg): 0
N.º INTP Filhas: 0
INTP médio (dias): --

T6 G7

Avaliação Genética

	Valor Genético	Precisão
Capacidade Maternal	3.4 kg	54 %
Intervalo entre partos	-12.15 dias	52 %
Capacidade de Crescimento	-6.4 kg	67 %
GMD em Estação	50.0 g/dia	48 %
Consumo Alimentar Residual	-41.0 g/dia	42 %
Índice de Conversão em Estação	-0.70	61 %
Peso de Carcaça por Dia de Idade	-1.3 g/dia	60 %
Longevidade Produtiva	9.05 meses	40 %

C016-49

Data de Nascimento 2010-02-14
N.º SIA PT215892835

Criador
Sociedade Agrícola D. Diniz, S.A. (049)
Proprietário
Herdade do Rio Seco Exploração Agro-Pecuária, Lda. (416)

Pontuação 80.5

Pai (Pont.:80)	Nome: Leão	Avô (Pont.:83)	N.º L.G.: A740-49
	N.º L.G.: B301-49		Criador: Soc. D. Diniz, S.A.
	Criador: Soc. D. Diniz, S.A.	Avó (Pont.:81.5)	N.º L.G.: A644-49
			Criador: Soc. D. Diniz, S.A.
Mãe (Pont.:79)	N.º L.G.: A601-49	Avô (Pont.:81.5)	N.º L.G.: 820-44
	Criador: Soc. D. Diniz, S.A.		Criador: Coop. Agric. Canejo
		Avó (Pont.:82.5)	N.º L.G.: 329-35
			Criador: D. Jaime Cadaval

Performance Individual

Peso 210 (kg)	N.º Filhos
---	0 M 0 F

Dados da Descendência

N.º Filhos pesados	P210 médio (kg)
0	0
N.º INTP Filhas	**INTP médio (dias)**
0	--

τ6 G8

Avaliação Genética

	Valor Genético	Precisão
Capacidade Maternal	-2.7 kg	56 %
Intervalo entre partos	-30.27 dias	59 %
Capacidade de Crescimento	-3.6 kg	68 %
GMD em Estação	83.0 g/dia	51 %
Consumo Alimentar Residual	-176.0 g/dia	59 %
Índice de Conversão em Estação	-0.88	64 %
Peso de Carcaça por Dia de Idade	-4.9 g/dia	62 %
Longevidade Produtiva	19.32 meses	43 %

B833-53 AVATAR

Data de Nascimento 2008-06-24
N.º SIA PT014297267

Criador
Shopex - Soc. Hortícola e Pecuária Exportação, Lda. (053)
Proprietário
Quinta dos Veados Sociedade Unipessoal, Lda. (276)

Pontuação 80

Pai (Pont.:80.5)	N.º L.G.: B012-148	Avô (Pont.:82.5)	N.º L.G.: A713-148
	Criador: Domingos Porto		Criador: Domingos Porto
		Avó (Pont.:81.5)	N.º L.G.: 95501-148
			Criador: Domingos Porto
Mãe (Pont.:81)	N.º L.G.: B028-208	Avô (Pont.:81.5)	N.º L.G.: A513-188
	Criador: Maria Conceição Rosado		Criador: H. Batoquinho Unip., Lda.
		Avó (Pont.:80)	N.º L.G.: A302-104
			Criador: José Potes

Performance Individual

Peso 210 (kg)	N.º Filhos
---	0 M 0 F

Dados da Descendência

N.º Filhos pesados	P210 médio (kg)
0	0
N.º INTP Filhas	**INTP médio (dias)**
0	--

Avaliação Genética

	Valor Genético	Precisão
Capacidade Maternal	1.8 kg	39 %
Intervalo entre partos	-4.29 dias	49 %
Capacidade de Crescimento	-4.9 kg	35 %
GMD em Estação	15.0 g/dia	28 %
Consumo Alimentar Residual	107.0 g/dia	34 %
Índice de Conversão em Estação	0.06	37 %
Peso de Carcaça por Dia de Idade	21.9 g/dia	52 %
Longevidade Produtiva	7.74 meses	34 %

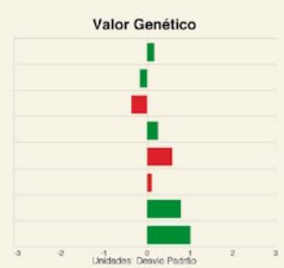

B894-61 ATLAS

Data de Nascimento 2008-07-06
N.º SIA PT015032331

Criador
Soc. Agrícola Herdade de Porches, Lda. (061)
Proprietário
Maria de Lurdes Pereira Salvador Pinheiro Fialho (187)

Pontuação 81

Pai (Pont.:81.5)	N.º L.G.: B138-61	Avô (Pont.:81.5)	N.º L.G.: A824-101
	Criador: H. de Porches, Lda.		Criador: Irmãos Potes, Lda.
		Avó (Pont.:80)	N.º L.G.: 88-61
			Criador: H. de Porches, Lda.
Mãe (Pont.:81.5)	N.º L.G.: B399-61	Avô (Pont.:81.5)	N.º L.G.: A824-101
	Criador: H. de Porches, Lda.		Criador: Irmãos Potes, Lda.
		Avó (Pont.:81)	N.º L.G.: A543-61
			Criador: H. de Porches, Lda.

Performance Individual

Peso 210 (kg)	N.º Filhos
161	21 M 21 F

Dados da Descendência

N.º Filhos pesados	P210 médio (kg)
0	0
N.º INTP Filhas	**INTP médio (dias)**
0	--

Avaliação Genética

	Valor Genético	Precisão
Capacidade Maternal	1.5 kg	65 %
Intervalo entre partos	-54.59 dias	61 %
Capacidade de Crescimento	9.9 kg	76 %
GMD em Estação	33.0 g/dia	39 %
Consumo Alimentar Residual	-47.0 g/dia	47 %
Índice de Conversão em Estação	-0.25	52 %
Peso de Carcaça por Dia de Idade	7.1 g/dia	66 %
Longevidade Produtiva	1.13 meses	39 %

C0120-61 CARAMELO

Data de Nascimento 2010-08-09
N.º SIA PT916099218

Criador
Soc. Agrícola Herdade de Porches, Lda. (061)
Proprietário
Alves Bento, S.A.G. Lda. (156)

Pontuação 81.5

Pai (Pont.:81)	N.º L.G.: B5122-61	Avô (Pont.:81.5)	N.º L.G.: A824-101
	Criador: H. de Porches, Lda.		Criador: Irmãos Potes, Lda.
		Avó (Pont.:79.5)	N.º L.G.: A918-61
			Criador: H. de Porches, Lda.
Mãe (Pont.:82)	N.º L.G.: B6137-61	Avô (Pont.:81.5)	N.º L.G.: B138-61
	Criador: H. de Porches, Lda.		Criador: H. de Porches, Lda.
		Avó (Pont.:80)	N.º L.G.: B913-61
			Criador: H. de Porches, Lda.

Performance Individual

Peso 210 (kg)	N.º Filhos
178	0 M 0 F

Dados da Descendência

N.º Filhos pesados	P210 médio (kg)
0	0
N.º INTP Filhas	**INTP médio (dias)**
0	--

τ6 G7

Avaliação Genética

	Valor Genético	Precisão
Capacidade Maternal	10.9 kg	53 %
Intervalo entre partos	-53.38 dias	50 %
Capacidade de Crescimento	2.4 kg	70 %
GMD em Estação	5.0 g/dia	37 %
Consumo Alimentar Residual	-54.0 g/dia	45 %
Índice de Conversão em Estação	0.14	50 %
Peso de Carcaça por Dia de Idade	-3.1 g/dia	55 %
Longevidade Produtiva	0.82 meses	35 %

C0140-61

Data de Nascimento 2010-08-23
N.º SIA PT716099238

Criador
Soc. Agrícola Herdade de Porches, Lda. (061)
Proprietário
Soc. Agrícola Herdade de Porches, Lda. (061)

Pontuação 81

Pai (Pont.:81)	N.º L.G.: B5122-61	Criador: H. de Porches, Lda.	Avô (Pont.:81.5) N.º L.G.: A824-101 Criador: Irmãos Potes, Lda.
			Avô (Pont.:79.5) N.º L.G.: A918-61 Criador: H. de Porches, Lda.
Mãe (Pont.:80.5)	N.º L.G.: B679-61	Criador: H. de Porches, Lda.	Avô (Pont.:81) N.º L.G.: B329-61 Criador: H. de Porches, Lda.
			Avô (Pont.:80) N.º L.G.: B326-61 Criador: H. de Porches, Lda.

Performance Individual

Peso 210 (kg)	N.º Filhos
179	0 M 0 F

Dados da Descendência

N.º Filhos pesados	P210 médio (kg)
0	0
N.º INTP Filhas	**INTP médio (dias)**
0	--

T3 G6

Avaliação Genética

	Valor Genético	Precisão
Capacidade Maternal	11.7 kg	54 %
Intervalo entre partos	-40.45 dias	52 %
Capacidade de Crescimento	2.5 kg	72 %
GMD em Estação	5.0 g/dia	40 %
Consumo Alimentar Residual	-3.0 g/dia	49 %
Índice de Conversão em Estação	-0.07	54 %
Peso de Carcaça por Dia de Idade	-3.6 g/dia	59 %
Longevidade Produtiva	1.95 meses	34 %

C011-71

Data de Nascimento 2010-09-01
N.º SIA PT014924927

Criador
Companhia das Lezírias, S.A. (071)
Proprietário
Companhia das Lezírias, S.A. (071)

Pontuação 81

Pai (Pont.:81)	N.º L.G.: B404-375	Criador: Casa H. Monte Novo, S.A.	Avô (Pont.:79.5) N.º L.G.: B062-179 Criador: Casa H. Conqueiro, S.A.
			Avô (Pont.:81) N.º L.G.: A810-179 Criador: Casa H. Conqueiro, S.A.
Mãe (Pont.:80)	N.º L.G.: B6196-71	Criador: Companhia das Lezírias	Avô (Pont.:83) N.º L.G.: B2107-71 Criador: Companhia das Lezírias
			Avô (Pont.:80) N.º L.G.: B2111-71 Criador: Companhia das Lezírias

Performance Individual

Peso 210 (kg)	N.º Filhos
---	0 M 0 F

Dados da Descendência

N.º Filhos pesados	P210 médio (kg)
0	0
N.º INTP Filhas	**INTP médio (dias)**
0	--

T4 G5

Avaliação Genética

	Valor Genético	Precisão
Capacidade Maternal	5.9 kg	37 %
Intervalo entre partos	-2.79 dias	38 %
Capacidade de Crescimento	-2.7 kg	44 %
GMD em Estação	70.0 g/dia	42 %
Consumo Alimentar Residual	-66.0 g/dia	51 %
Índice de Conversão em Estação	-0.75	55 %
Peso de Carcaça por Dia de Idade	-2.9 g/dia	50 %
Longevidade Produtiva	1.04 meses	23 %

B825-76 ABADE

Data de Nascimento 2008-09-01
N.º SIA PT615091625

Criador
Lopal - Agricultura e Pecuária, S.A. (076)
Proprietário
Lopal - Agricultura e Pecuária, S.A. (076)

Pontuação 79.5

Pai (Pont.:82)	N.º L.G.: B937-76	Criador: Lopal, S.A.	Avô (Pont.:80.5) N.º L.G.: A274-6 Criador: Casa Cadaval, S.A.
			Avô (Pont.:80) N.º L.G.: A410-76 Criador: Lopal, S.A.
Mãe (Pont.:81.5)	N.º L.G.: B139-76	Criador: Lopal, S.A.	Avô (Pont.:80) N.º L.G.: A376-6 Criador: Casa Cadaval, S.A.
			Avô (Pont.:79.5) N.º L.G.: A829-76 Criador: Lopal, S.A.

Performance Individual

Peso 210 (kg)	N.º Filhos
---	0 M 0 F

Dados da Descendência

N.º Filhos pesados	P210 médio (kg)
0	0
N.º INTP Filhas	**INTP médio (dias)**
0	--

Avaliação Genética

	Valor Genético	Precisão
Capacidade Maternal	1.2 kg	41 %
Intervalo entre partos	-32.38 dias	47 %
Capacidade de Crescimento	-0.3 kg	53 %
GMD em Estação	12.0 g/dia	42 %
Consumo Alimentar Residual	-19.0 g/dia	51 %
Índice de Conversão em Estação	-0.22	56 %
Peso de Carcaça por Dia de Idade	-2.6 g/dia	50 %
Longevidade Produtiva	7.58 meses	31 %

C005-76

Data de Nascimento 2010-08-26
N.º SIA PT416110005

Criador
Lopal - Agricultura e Pecuária, S.A. (076)
Proprietário
Lopal - Agricultura e Pecuária, S.A. (076)

Pontuação 79

Pai (Pont.:81.5)	N.º L.G.: B309-76	Criador: Lopal, S.A.	Avô (Pont.:82) N.º L.G.: A626-76 Criador: Lopal, S.A.
			Avô (Pont.:80.5) N.º L.G.: A621-76 Criador: Lopal, S.A.
Mãe (Pont.:81)	N.º L.G.: B149-76	Criador: Lopal, S.A.	Avô (Pont.:80) N.º L.G.: A376-6 Criador: Casa Cadaval, S.A.
			Avô (Pont.:80.5) N.º L.G.: A406-76 Criador: Lopal, S.A.

Performance Individual

Peso 210 (kg)	N.º Filhos
---	0 M 0 F

Dados da Descendência

N.º Filhos pesados	P210 médio (kg)
0	0
N.º INTP Filhas	**INTP médio (dias)**
0	--

T6 G5

Avaliação Genética

	Valor Genético	Precisão
Capacidade Maternal	5.0 kg	33 %
Intervalo entre partos	-15.82 dias	43 %
Capacidade de Crescimento	23.7 kg	56 %
GMD em Estação	1.0 g/dia	41 %
Consumo Alimentar Residual	-6.0 g/dia	50 %
Índice de Conversão em Estação	-0.05	55 %
Peso de Carcaça por Dia de Idade	-7.9 g/dia	40 %
Longevidade Produtiva	7.24 meses	24 %

B892-94

Data de Nascimento 2008-12-19
N.º SIA PT415227988

Criador
Luís Augusto Martins Pereira Conceição Rocha (094)
Proprietário
José Manuel Cabrita Matias (434)

Pontuação 78

Pai (Pont.:81)	Nome: Rosilho	
	N.º L.G.: A821-3	
	Criador: CEBA (H. da Abóboda)	
		Avô (Pont.:79.5) Nome: Tuin; N.º L.G.: 95027-3; Criador: CEBA (H. da Abóboda)
		Avô (Pont.:81) N.º L.G.: 95109-3; Criador: CEBA (H. da Abóboda)
Mãe (Pont.:79)	N.º L.G.: B253-94	
	Criador: Luís Rocha	
		Avô (Pont.:81) Nome: Rosilho; N.º L.G.: A821-3; Criador: CEBA (H. da Abóboda)
		Avô (Pont.:80) N.º L.G.: A626-94; Criador: Luís Rocha

Performance Individual

Peso 210 (kg)	N.º Filhos
---	12 M 7 F

Dados da Descendência

N.º Filhos pesados	P210 médio (kg)
0	0
N.º INTP Filhas	**INTP médio (dias)**
0	--

Avaliação Genética

	Valor Genético	Precisão
Capacidade Maternal	0.5 kg	59 %
Intervalo entre partos	-23.81 dias	62 %
Capacidade de Crescimento	2.7 kg	67 %
GMD em Estação	26.0 g/dia	41 %
Consumo Alimentar Residual	79.0 g/dia	48 %
Índice de Conversão em Estação	-0.39	52 %
Peso de Carcaça por Dia de Idade	20.1 g/dia	67 %
Longevidade Produtiva	8.45 meses	49 %

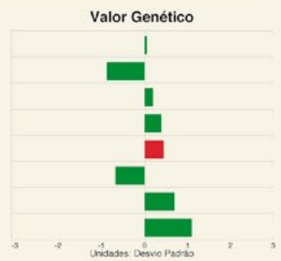

C007-94 CARDO

Data de Nascimento 2010-03-01
N.º SIA PT015882733

Criador
Luís Augusto Martins Pereira Conceição Rocha (094)
Proprietário
Sociedade Agro-Pecuária das Soberanas, Lda. (409)

Pontuação 80

Pai (Pont.:82)	Nome: Cabresto	
	N.º L.G.: B335-94	
	Criador: Luís Rocha	
		Avô (Pont.:81) Nome: Rosilho; N.º L.G.: A821-3; Criador: CEBA (H. da Abóboda)
		Avô (Pont.:81) N.º L.G.: A806-94; Criador: Luís Rocha
Mãe (Pont.:81.5)	N.º L.G.: B630-94	
	Criador: Luís Rocha	
		Avô (Pont.:81) Nome: Rosilho; N.º L.G.: A821-3; Criador: CEBA (H. da Abóboda)
		Avô (Pont.:79.5) N.º L.G.: A506-94; Criador: Luís Rocha

Performance Individual

Peso 210 (kg)	N.º Filhos
---	0 M 0 F

Dados da Descendência

N.º Filhos pesados	P210 médio (kg)
0	0
N.º INTP Filhas	**INTP médio (dias)**
0	--

T4 G4

Avaliação Genética

	Valor Genético	Precisão
Capacidade Maternal	1.8 kg	45 %
Intervalo entre partos	-30.07 dias	45 %
Capacidade de Crescimento	13.1 kg	62 %
GMD em Estação	1.0 g/dia	35 %
Consumo Alimentar Residual	59.0 g/dia	42 %
Índice de Conversão em Estação	0.08	46 %
Peso de Carcaça por Dia de Idade	14.4 g/dia	61 %
Longevidade Produtiva	6.03 meses	36 %

B654-107 XAVIER

Data de Nascimento 2006-10-22
N.º SIA PT265004103

Criador
Manuel Dias Descalço Torres Vaz Freire, Herdeiros (107)
Proprietário
Sociedade Agro-Pecuária das Soberanas, Lda. (409)

Pontuação 81.5

Pai (Pont.:82.5)	Nome: Campeão	
	N.º L.G.: B235-266	
	Criador: Duarte Espadinha, C.C.H. de	
		Avô (Pont.:82) Nome: Pouca Tripa; N.º L.G.: A718-107; Criador: Manuel Torres, Herdeiros
		Avô (Pont.:81) N.º L.G.: B078-266; Criador: Duarte Espadinha, C.C.H. de
Mãe (Pont.:80.5)	N.º L.G.: A612-107	
	Criador: Manuel Torres, Herdeiros	
		Avô (Pont.:80) Nome: Penteado; N.º L.G.: 765-3; Criador: CEBA (H. da Abóboda)
		Avô (Pont.:80) N.º L.G.: A936-107; Criador: Manuel Torres, Herdeiros

Performance Individual

Peso 210 (kg)	N.º Filhos
241	50 M 41 F

Dados da Descendência

N.º Filhos pesados	P210 médio (kg)
5	156
N.º INTP Filhas	**INTP médio (dias)**
0	--

Avaliação Genética

	Valor Genético	Precisão
Capacidade Maternal	-2.2 kg	59 %
Intervalo entre partos	-9.75 dias	53 %
Capacidade de Crescimento	17.3 kg	77 %
GMD em Estação	22.0 g/dia	50 %
Consumo Alimentar Residual	96.0 g/dia	59 %
Índice de Conversão em Estação	-0.18	63 %
Peso de Carcaça por Dia de Idade	-15.8 g/dia	76 %
Longevidade Produtiva	-0.85 meses	38 %

B658-107 XEREZ

Data de Nascimento 2006-11-30
N.º SIA PT465004107

Criador
Manuel Dias Descalço Torres Vaz Freire, Herdeiros (107)
Proprietário
Lotus Forest, Lda. (369)

Pontuação 79

Pai (Pont.:81)	Nome: Sebastião	
	N.º L.G.: B266-107	
	Criador: Manuel Torres, Herdeiros	
		Avô (Pont.:81.5) Nome: Urso; N.º L.G.: A616-107; Criador: Manuel Torres, Herdeiros
		Avô (Pont.:80) N.º L.G.: A745-107; Criador: Manuel Torres, Herdeiros
Mãe (Pont.:81)	N.º L.G.: B940-107	
	Criador: Manuel Torres, Herdeiros	
		Avô (Pont.:83) Nome: Rapazote; N.º L.G.: A247-20; Criador: Mª Fátima B. Paes
		Avô (Pont.:81) N.º L.G.: A236-107; Criador: Manuel Torres, Herdeiros

Performance Individual

Peso 210 (kg)	N.º Filhos
258	30 M 15 F

Dados da Descendência

N.º Filhos pesados	P210 médio (kg)
0	0
N.º INTP Filhas	**INTP médio (dias)**
0	--

Avaliação Genética

	Valor Genético	Precisão
Capacidade Maternal	-0.7 kg	62 %
Intervalo entre partos	-0.34 dias	58 %
Capacidade de Crescimento	17.3 kg	68 %
GMD em Estação	37.0 g/dia	50 %
Consumo Alimentar Residual	48.0 g/dia	59 %
Índice de Conversão em Estação	-0.22	64 %
Peso de Carcaça por Dia de Idade	-40.2 g/dia	63 %
Longevidade Produtiva	-5.25 meses	38 %

B738-107 ZEBU

Data de Nascimento 2007-08-24
N.º SIA PT314544558

Criador
Manuel Dias Descalço Torres Vaz Freire, Herdeiros (107)
Proprietário
António Miguel Potes Torres Vaz Freire (201)

Pontuação 81.5

Pai (Pont.:80)	Nome:	Leão
	N.º L.G.:	B301-49
	Criador:	Soc. D. Diniz, S.A.
Avô (Pont.:83)	N.º L.G.:	A740-49
	Criador:	Soc. D. Diniz, S.A.
Avô (Pont.:81.5)	N.º L.G.:	A644-49
	Criador:	Soc. D. Diniz, S.A.
Mãe (Pont.:81)	N.º L.G.:	B430-107
	Criador:	Manuel Torres, Herdeiros
Avô (Pont.:81)	N.º L.G.:	A725-107
	Criador:	Manuel Torres, Herdeiros
Avô (Pont.:81.5)	N.º L.G.:	B929-107
	Criador:	Manuel Torres, Herdeiros

Sémen disponível

Performance Individual

Peso 210 (kg)	N.º Filhos
---	19 M 16 F

Dados da Descendência

N.º Filhos pesados	P210 médio (kg)
14	161
N.º INTP Filhas	**INTP médio (dias)**
0	--

Avaliação Genética

	Valor Genético	Precisão
Capacidade Maternal	3.0 kg	55 %
Intervalo entre partos	-21.61 dias	49 %
Capacidade de Crescimento	11.5 kg	80 %
GMD em Estação	81.0 g/dia	52 %
Consumo Alimentar Residual	-100.0 g/dia	61 %
Índice de Conversão em Estação	-0.68	65 %
Peso de Carcaça por Dia de Idade	24.7 g/dia	66 %
Longevidade Produtiva	8.51 meses	33 %

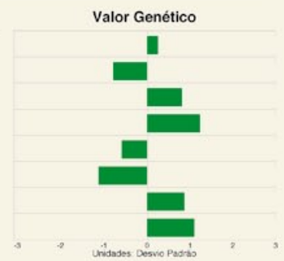

B865-109 ALMIRANTE

Data de Nascimento 2008-08-19
N.º SIA PT615135459

Criador
Soc. Agro-Pecuária do Marim Unipessoal, Lda. (109)
Proprietário
Soc. Agro-Pecuária do Marim Unipessoal, Lda. (109)

Pontuação 80

Pai (Pont.:81)	N.º L.G.:	B329-61
	Criador:	H. de Porches, Lda.
Avô (Pont.:81.5)	N.º L.G.:	A824-101
	Criador:	Irmãos Potes, Lda.
Avô (Pont.:81.5)	N.º L.G.:	74-61
	Criador:	H. de Porches, Lda.
Mãe (Pont.:82.5)	N.º L.G.:	B206-326
	Criador:	Soc. Donas Marias, Lda.
Avô (Pont.:81.5)	N.º L.G.:	A821-201
	Criador:	António Miguel Torres
Avô (Pont.:80)	N.º L.G.:	B903-201
	Criador:	António Miguel Torres

Performance Individual

Peso 210 (kg)	N.º Filhos
---	15 M 9 F

Dados da Descendência

N.º Filhos pesados	P210 médio (kg)
0	0
N.º INTP Filhas	**INTP médio (dias)**
0	--

Avaliação Genética

	Valor Genético	Precisão
Capacidade Maternal	10.8 kg	57 %
Intervalo entre partos	-7.62 dias	50 %
Capacidade de Crescimento	-13.5 kg	81 %
GMD em Estação	-3.0 g/dia	47 %
Consumo Alimentar Residual	-27.0 g/dia	56 %
Índice de Conversão em Estação	-0.09	60 %
Peso de Carcaça por Dia de Idade	34.5 g/dia	53 %
Longevidade Produtiva	-1.81 meses	28 %

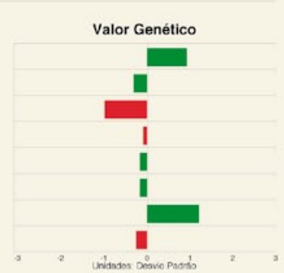

C023-109

Data de Nascimento 2010-07-29
N.º SIA PT516096603

Criador
Soc. Agro-Pecuária do Marim Unipessoal, Lda. (109)
Proprietário
Soc. Agro-Pecuária do Marim Unipessoal, Lda. (109)

Pontuação 81.5

Pai (Pont.:81)	N.º L.G.:	B329-61
	Criador:	H. de Porches, Lda.
Avô (Pont.:81.5)	N.º L.G.:	A824-101
	Criador:	Irmãos Potes, Lda.
Avô (Pont.:81.5)	N.º L.G.:	74-61
	Criador:	H. de Porches, Lda.
Mãe (Pont.:82.5)	N.º L.G.:	B206-326
	Criador:	Soc. Donas Marias, Lda.
Avô (Pont.:81.5)	N.º L.G.:	A821-201
	Criador:	António Miguel Torres
Avô (Pont.:80)	N.º L.G.:	B903-201
	Criador:	António Miguel Torres

Performance Individual

Peso 210 (kg)	N.º Filhos
---	0 M 0 F

Dados da Descendência

N.º Filhos pesados	P210 médio (kg)
0	0
N.º INTP Filhas	**INTP médio (dias)**
0	--

T6 G4

Avaliação Genética

	Valor Genético	Precisão
Capacidade Maternal	9.7 kg	56 %
Intervalo entre partos	-7.62 dias	50 %
Capacidade de Crescimento	-1.8 kg	69 %
GMD em Estação	3.0 g/dia	46 %
Consumo Alimentar Residual	-7.0 g/dia	55 %
Índice de Conversão em Estação	-0.04	59 %
Peso de Carcaça por Dia de Idade	34.5 g/dia	53 %
Longevidade Produtiva	-1.81 meses	28 %

C037-109

Data de Nascimento 2010-08-02
N.º SIA PT416096613

Criador
Soc. Agro-Pecuária do Marim Unipessoal, Lda. (109)
Proprietário
Soc. Agro-Pecuária do Marim Unipessoal, Lda. (109)

Pontuação 82

Pai (Pont.:81)	N.º L.G.:	B329-61
	Criador:	H. de Porches, Lda.
Avô (Pont.:81.5)	N.º L.G.:	A824-101
	Criador:	Irmãos Potes, Lda.
Avô (Pont.:81.5)	N.º L.G.:	74-61
	Criador:	H. de Porches, Lda.
Mãe (Pont.:81.5)	N.º L.G.:	B412-326
	Criador:	Soc. Donas Marias, Lda.
Avô (Pont.:81.5)	N.º L.G.:	A821-201
	Criador:	António Miguel Torres
Avô (Pont.:81.5)	N.º L.G.:	B903-183
	Criador:	João Nogueira

Performance Individual

Peso 210 (kg)	N.º Filhos
---	0 M 0 F

Dados da Descendência

N.º Filhos pesados	P210 médio (kg)
0	0
N.º INTP Filhas	**INTP médio (dias)**
0	--

T7 G5

Avaliação Genética

	Valor Genético	Precisão
Capacidade Maternal	3.1 kg	54 %
Intervalo entre partos	-7.75 dias	48 %
Capacidade de Crescimento	1.0 kg	66 %
GMD em Estação	5.0 g/dia	45 %
Consumo Alimentar Residual	43.0 g/dia	54 %
Índice de Conversão em Estação	0.17	59 %
Peso de Carcaça por Dia de Idade	36.3 g/dia	51 %
Longevidade Produtiva	-1.81 meses	25 %

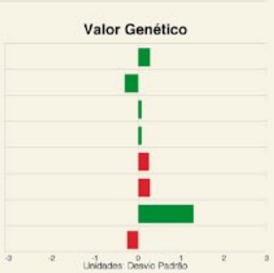

B771-120 ZEBRO

Data de Nascimento 2007-11-28
N.º SIA PT465015719

Criador
Francisco Nunes Garcia - Cabeça de casal da Herança de (120a)

Proprietário
António José Cardoso Fialho (308)

Pontuação 81

Pai (Pont.:81.5)	N.º L.G.: A821-201	Criador: António Miguel Torres	
		Avô (Pont.:82.5)	N.º L.G.: A402-201 — Criador: António Miguel Torres
		Avô (Pont.:83)	N.º L.G.: A111-107 — Criador: Manuel Torres, Herdeiros
Mãe (Pont.:80)	N.º L.G.: B270-235	Criador: Soc. Mira Potes, Lda.	
		Avô (Pont.:81)	N.º L.G.: A231-20 — Criador: Mª Fátima B. Paes
		Avô (Pont.:81)	N.º L.G.: B039-235 — Criador: Soc. Mira Potes, Lda.

Sémen disponível

Performance Individual

Peso 210 (kg)	N.º Filhos
233	24 M 25 F

Dados da Descendência

N.º Filhos pesados	P210 médio (kg)
6	161
N.º INTP Filhas	**INTP médio (dias)**
0	--

Avaliação Genética

	Valor Genético	Precisão
Capacidade Maternal	2.8 kg	66 %
Intervalo entre partos	-10.13 dias	66 %
Capacidade de Crescimento	-14.8 kg	77 %
GMD em Estação	6.0 g/dia	47 %
Consumo Alimentar Residual	6.0 g/dia	55 %
Índice de Conversão em Estação	-0.04	59 %
Peso de Carcaça por Dia de Idade	16.9 g/dia	65 %
Longevidade Produtiva	-1.03 meses	45 %

Valor Genético

B773-120 ZEUS

Data de Nascimento 2007-11-28
N.º SIA PT965015721

Criador
Francisco Nunes Garcia - Cabeça de casal da Herança de (120a)

Proprietário
Sociedade Agro Pecuária Castro da Azougada, Lda. (449)

Pontuação 81

Pai (Pont.:81.5)	N.º L.G.: A821-201	Criador: António Miguel Torres	
		Avô (Pont.:82.5)	N.º L.G.: A402-201 — Criador: António Miguel Torres
		Avô (Pont.:83)	N.º L.G.: A111-107 — Criador: Manuel Torres, Herdeiros
Mãe (Pont.:81)	N.º L.G.: B427-235	Criador: Soc. Mira Potes, Lda.	
		Avô (Pont.:82.5)	Nome: Fadista IV; N.º L.G.: A313-20 — Criador: Mª Fátima B. Paes
		Avô (Pont.:80.5)	N.º L.G.: A701-235 — Criador: Soc. Mira Potes, Lda.

Performance Individual

Peso 210 (kg)	N.º Filhos
242	14 M 12 F

Dados da Descendência

N.º Filhos pesados	P210 médio (kg)
0	0
N.º INTP Filhas	**INTP médio (dias)**
0	--

Avaliação Genética

	Valor Genético	Precisão
Capacidade Maternal	-3.4 kg	61 %
Intervalo entre partos	-11.15 dias	60 %
Capacidade de Crescimento	1.8 kg	72 %
GMD em Estação	17.0 g/dia	41 %
Consumo Alimentar Residual	-40.0 g/dia	49 %
Índice de Conversão em Estação	-0.21	53 %
Peso de Carcaça por Dia de Idade	23.4 g/dia	60 %
Longevidade Produtiva	-3.37 meses	39 %

Valor Genético

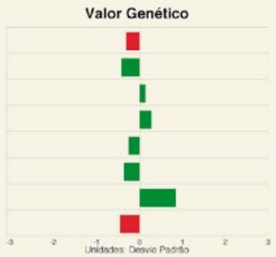

C010-120

Data de Nascimento 2010-06-20
N.º SIA PT816013002

Criador
Francisco Nunes Garcia - Cabeça de casal da Herança de (120a)

Proprietário
Soc. Agro-Pecuária do Marim Unipessoal, Lda. (109)

Pontuação 82

Pai (Pont.:81)	Nome: Milão; N.º L.G.: B251-3 — Criador: CEBA (H. da Abóboda)		
		Avô (Pont.:79.5)	Nome: Tuin; N.º L.G.: 95027-3 — Criador: CEBA (H. da Abóboda)
		Avô (Pont.:81.5)	N.º L.G.: B988-3 — Criador: CEBA (H. da Abóboda)
Mãe (Pont.:80)	N.º L.G.: B338-235	Criador: Soc. Mira Potes, Lda.	
		Avô (Pont.:82.5)	Nome: Fadista IV; N.º L.G.: A313-20 — Criador: Mª Fátima B. Paes
		Avô (Pont.:80)	N.º L.G.: B911-235 — Criador: Soc. Mira Potes, Lda.

Performance Individual

Peso 210 (kg)	N.º Filhos
---	0 M 0 F

Dados da Descendência

N.º Filhos pesados	P210 médio (kg)
0	0
N.º INTP Filhas	**INTP médio (dias)**
0	--

T6 G5

Avaliação Genética

	Valor Genético	Precisão
Capacidade Maternal	12.4 kg	57 %
Intervalo entre partos	-20.41 dias	57 %
Capacidade de Crescimento	-7.2 kg	67 %
GMD em Estação	-1.0 g/dia	45 %
Consumo Alimentar Residual	70.0 g/dia	52 %
Índice de Conversão em Estação	0.08	57 %
Peso de Carcaça por Dia de Idade	-17.6 g/dia	55 %
Longevidade Produtiva	2.64 meses	45 %

Valor Genético

C002-122

Data de Nascimento 2010-08-03
N.º SIA PT415939954

Criador
António Jorge Palma Limpo de Lacerda (122a)

Proprietário
António Jorge Lacerda, Unipessoal Lda. (122)

Pontuação 81.5

Pai (Pont.:81)	N.º L.G.: B703-122	Criador: António Lacerda	
		Avô (Pont.:78)	N.º L.G.: B315-3 — Criador: CEBA (H. da Abóboda)
		Avô (Pont.:81)	N.º L.G.: 92102-3 — Criador: CEBA (H. da Abóboda)
Mãe (Pont.:81.5)	N.º L.G.: B801-122	Criador: António Lacerda	
		Avô (Pont.:82.5)	N.º L.G.: B922-201 — Criador: António Miguel Torres
		Avô (Pont.:81)	N.º L.G.: B533-16 — Criador: Luís Potes

Performance Individual

Peso 210 (kg)	N.º Filhos
---	0 M 0 F

Dados da Descendência

N.º Filhos pesados	P210 médio (kg)
0	0
N.º INTP Filhas	**INTP médio (dias)**
0	--

T6 G6

Avaliação Genética

	Valor Genético	Precisão
Capacidade Maternal	14.6 kg	48 %
Intervalo entre partos	-12.96 dias	50 %
Capacidade de Crescimento	-9.0 kg	51 %
GMD em Estação	57.0 g/dia	47 %
Consumo Alimentar Residual	5.0 g/dia	55 %
Índice de Conversão em Estação	-0.24	60 %
Peso de Carcaça por Dia de Idade	14.9 g/dia	51 %
Longevidade Produtiva	6.27 meses	38 %

Valor Genético

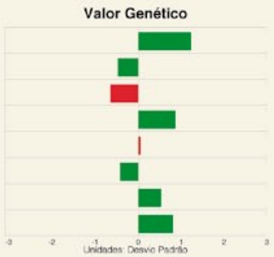

Associação de Criadores de Bovinos Mertolengos · Ruralbit · inrb Instituto Nacional de Recursos Biológicos, I. P. · Ministério da Agricultura, Mar, Ambiente e Ordenamento do Território

B608-133

Data de Nascimento 2006-07-30
N.º SIA PT864934354

Criador
ZEA Soc. Agr. Unip., Lda. - Universidade de Évora (133)

Proprietário
Vítor Manuel dos Santos Cruz Palma (227)

Pontuação 79.5

Pai (Pont.:80)	Nome: Leão	Avô (Pont.:83)	N.º L.G.: A740-49
	N.º L.G.: B301-49		Criador: Soc. D. Diniz, S.A.
	Criador: Soc. D. Diniz, S.A.	Avô (Pont.:81.5)	N.º L.G.: A644-49
			Criador: Soc. D. Diniz, S.A.
Mãe (Pont.:82)	N.º L.G.: A934-16	Avô (Pont.:82.5)	Nome: Xangai
	Criador: Luís Potes		N.º L.G.: 126-13
			Criador: Carlos Vaz
		Avô	N.º L.G.:
			Criador:

Performance Individual

Peso 210 (kg)	N.º Filhos
---	22 M 32 F

Dados da Descendência

N.º Filhos pesados	P210 médio (kg)
15	211
N.º INTP Filhas	**INTP médio (dias)**
0	--

Avaliação Genética

	Valor Genético	Precisão
Capacidade Maternal	-3.0 kg	58 %
Intervalo entre partos	-44.53 dias	52 %
Capacidade de Crescimento	15.1 kg	80 %
GMD em Estação	64.0 g/dia	54 %
Consumo Alimentar Residual	-85.0 g/dia	62 %
Índice de Conversão em Estação	-0.59	67 %
Peso de Carcaça por Dia de Idade	18.2 g/dia	75 %
Longevidade Produtiva	11.78 meses	38 %

B806-133

Data de Nascimento 2008-08-20
N.º SIA PT214423967

Criador
ZEA Soc. Agr. Unip., Lda. - Universidade de Évora (133)

Proprietário
ZEA Soc. Agr. Unip., Lda. - Universidade de Évora (133)

Pontuação 78

Pai (Pont.:81.5)	N.º L.G.: B403-133	Avô (Pont.:79.5)	N.º L.G.: A507-133
	Criador: Universidade de Évora		Criador: Universidade de Évora
		Avô (Pont.:80.5)	N.º L.G.: A404-133
			Criador: Universidade de Évora
Mãe (Pont.:80.5)	N.º L.G.: B008-133	Avô (Pont.:79.5)	N.º L.G.: A507-133
	Criador: Universidade de Évora		Criador: Universidade de Évora
		Avô (Pont.:80)	N.º L.G.: A208-133
			Criador: Universidade de Évora

Performance Individual

Peso 210 (kg)	N.º Filhos
---	6 M 7 F

Dados da Descendência

N.º Filhos pesados	P210 médio (kg)
0	0
N.º INTP Filhas	**INTP médio (dias)**
0	--

Avaliação Genética

	Valor Genético	Precisão
Capacidade Maternal	-0.3 kg	60 %
Intervalo entre partos	-5.70 dias	60 %
Capacidade de Crescimento	12.0 kg	67 %
GMD em Estação	7.0 g/dia	49 %
Consumo Alimentar Residual	70.0 g/dia	57 %
Índice de Conversão em Estação	0.11	62 %
Peso de Carcaça por Dia de Idade	1.8 g/dia	63 %
Longevidade Produtiva	6.74 meses	46 %

C912-133 BONO

Data de Nascimento 2009-08-26
N.º SIA PT315095573

Criador
ZEA Soc. Agr. Unip., Lda. - Universidade de Évora (133)

Proprietário
Sociedade Agro-Pecuária das Soberanas, Lda. (409)

Pontuação 81

Pai (Pont.:81)	N.º L.G.: B3260-101	Avô (Pont.:83)	Nome: Rapazote
	Criador: Irmãos Potes, Lda.		N.º L.G.: A247-20
			Criador: Mª Fátima B. Paes
		Avô (Pont.:81.5)	N.º L.G.: B923-101
			Criador: Irmãos Potes, Lda.
Mãe (Pont.:80.5)	N.º L.G.: A404-133	Avô	N.º L.G.: A132-101
	Criador: Universidade de Évora		Criador: Irmãos Potes, Lda.
		Avô (Pont.:83)	N.º L.G.: A949-16
			Criador: Luís Potes

Performance Individual

Peso 210 (kg)	N.º Filhos
177	1 M 4 F

Dados da Descendência

N.º Filhos pesados	P210 médio (kg)
0	0
N.º INTP Filhas	**INTP médio (dias)**
0	--

Avaliação Genética

	Valor Genético	Precisão
Capacidade Maternal	4.7 kg	52 %
Intervalo entre partos	-4.32 dias	52 %
Capacidade de Crescimento	2.0 kg	49 %
GMD em Estação	13.0 g/dia	44 %
Consumo Alimentar Residual	65.0 g/dia	52 %
Índice de Conversão em Estação	-0.15	57 %
Peso de Carcaça por Dia de Idade	0.5 g/dia	54 %
Longevidade Produtiva	-1.09 meses	40 %

C005-133

Data de Nascimento 2010-09-03
N.º SIA PT315479033

Criador
ZEA Soc. Agr. Unip., Lda. - Universidade de Évora (133)

Proprietário
ZEA Soc. Agr. Unip., Lda. - Universidade de Évora (133)

Pontuação 82.5

Pai (Pont.:81)	Nome: Zebro	Avô (Pont.:81.5)	N.º L.G.: A821-201
	N.º L.G.: B771-120		Criador: António Miguel Torres
	Criador: Francisco Garcia - CCH	Avô (Pont.:80)	N.º L.G.: B270-235
			Criador: Soc. Mira Potes, Lda.
Mãe (Pont.:79.5)	N.º L.G.: B724-133	Avô (Pont.:81.5)	N.º L.G.: B403-133
	Criador: Universidade de Évora		Criador: Universidade de Évora
		Avô (Pont.:82)	N.º L.G.: A603-133
			Criador: Universidade de Évora

Performance Individual

Peso 210 (kg)	N.º Filhos
---	0 M 0 F

Dados da Descendência

N.º Filhos pesados	P210 médio (kg)
0	0
N.º INTP Filhas	**INTP médio (dias)**
0	--

T6 G6

Avaliação Genética

	Valor Genético	Precisão
Capacidade Maternal	5.2 kg	47 %
Intervalo entre partos	-1.10 dias	47 %
Capacidade de Crescimento	-7.1 kg	52 %
GMD em Estação	7.0 g/dia	45 %
Consumo Alimentar Residual	46.0 g/dia	54 %
Índice de Conversão em Estação	0.05	59 %
Peso de Carcaça por Dia de Idade	7.7 g/dia	47 %
Longevidade Produtiva	1.89 meses	36 %

Associação de Criadores de Bovinos Mertolengos · Ruralbit · inrb Instituto Nacional de Recursos Biológicos, I. P. · Ministério da Agricultura, Mar, Ambiente e Ordenamento do Território

C006-133

Data de Nascimento 2010-09-05
N.º SIA PT115479034

Criador
ZEA Soc. Agr. Unip., Lda. - Universidade de Évora (133)

Proprietário
Duarte Espadinha Cabeça de Casal da Herança de (266)

Pontuação 81

Pai (Pont.:82)	Nome: Rouxinol	Avô (Pont.:81.5)	N.º L.G.: 820-44; Criador: Coop. Agric. Canejo
	N.º L.G.: A713-49	Avô (Pont.:81.5)	N.º L.G.: A036-49; Criador: Soc. D. Diniz, S.A.
	Criador: Soc. D. Diniz, S.A.		
Mãe (Pont.:80)	N.º L.G.: B307-133	Avô (Pont.:79.5)	N.º L.G.: A507-133; Criador: Universidade de Évora
	Criador: Universidade de Évora	Avô (Pont.:82.5)	N.º L.G.: A505-133; Criador: Universidade de Évora

Performance Individual

Peso 210 (kg)	N.º Filhos
---	0 M 0 F

Dados da Descendência

N.º Filhos pesados	P210 médio (kg)
0	0
N.º INTP Filhas	**INTP médio (dias)**
0	--

T5 G6

Avaliação Genética

	Valor Genético	Precisão
Capacidade Maternal	0.8 kg	59 %
Intervalo entre partos	-14.47 dias	58 %
Capacidade de Crescimento	4.6 kg	56 %
GMD em Estação	3.0 g/dia	45 %
Consumo Alimentar Residual	-32.0 g/dia	53 %
Índice de Conversão em Estação	0.12	58 %
Peso de Carcaça por Dia de Idade	3.9 g/dia	57 %
Longevidade Produtiva	12.07 meses	43 %

B637-135

Data de Nascimento 2006-08-18
N.º SIA PT564902326

Criador
Casa Agrícola Cláudio e Irmãos, Lda. (135)

Proprietário
Herdade do Pinheiro, S.A. (038)

Pontuação 81

Pai (Pont.:81)	N.º L.G.: B322-135	Avô (Pont.:81)	N.º L.G.: 95002-90; Criador: P. F. da Contenda
	Criador: Casa Cláudio e Irmãos, Lda.	Avô (Pont.:82)	N.º L.G.: 93022-135; Criador: Casa Cláudio e Irmãos, Lda.
Mãe (Pont.:81.5)	N.º L.G.: A658-135	Avô (Pont.:82)	Nome: Jaguar; N.º L.G.: 623-3; Criador: CEBA (H. da Abóboda)
	Criador: Casa Cláudio e Irmãos, Lda.	Avô (Pont.:81.5)	N.º L.G.: 712-56; Criador: Domingos Cláudio

Performance Individual

Peso 210 (kg)	N.º Filhos
---	5 M 17 F

Dados da Descendência

N.º Filhos pesados	P210 médio (kg)
0	0
N.º INTP Filhas	**INTP médio (dias)**
0	--

Avaliação Genética

	Valor Genético	Precisão
Capacidade Maternal	0.3 kg	55 %
Intervalo entre partos	19.60 dias	49 %
Capacidade de Crescimento	-9.6 kg	80 %
GMD em Estação	26.0 g/dia	38 %
Consumo Alimentar Residual	-62.0 g/dia	46 %
Índice de Conversão em Estação	-0.08	51 %
Peso de Carcaça por Dia de Idade	-11.8 g/dia	48 %
Longevidade Produtiva	7.02 meses	37 %

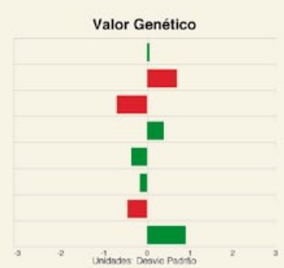

C013-139

Data de Nascimento 2010-09-06
N.º SIA PT314294465

Criador
Casa de Calhariz Investimentos Agrícolas e Turísticos, S.A. (139

Proprietário
Casa de Calhariz Investimentos Agrícolas e Turísticos, S.A. (139

Pontuação 80.5

Pai (Pont.:81.5)	Nome: Zambujo	Avô (Pont.:81)	N.º L.G.: A708-37; Criador: Arsénio Cordeiro
	N.º L.G.: B243-37	Avô (Pont.:80)	N.º L.G.: 95508-220; Criador: Soc. Valongo
	Criador: Arsénio Cordeiro		
Mãe (Pont.:81)	N.º L.G.: B410-139	Avô (Pont.:80.5)	N.º L.G.: B019-139; Criador: Casa Calhariz, S.A.
	Criador: Casa Calhariz, S.A.	Avô (Pont.:80.5)	N.º L.G.: B925-139; Criador: Casa Calhariz, S.A.

Performance Individual

Peso 210 (kg)	N.º Filhos
---	0 M 0 F

Dados da Descendência

N.º Filhos pesados	P210 médio (kg)
0	0
N.º INTP Filhas	**INTP médio (dias)**
0	--

T5 G7

Avaliação Genética

	Valor Genético	Precisão
Capacidade Maternal	12.5 kg	50 %
Intervalo entre partos	15.02 dias	50 %
Capacidade de Crescimento	-18.0 kg	61 %
GMD em Estação	21.0 g/dia	23 %
Consumo Alimentar Residual	-7.0 g/dia	28 %
Índice de Conversão em Estação	-0.31	32 %
Peso de Carcaça por Dia de Idade	4.2 g/dia	50 %
Longevidade Produtiva	-2.32 meses	32 %

B845-156

Data de Nascimento 2008-12-23
N.º SIA PT915196913

Criador
Alves Bento, S.A.G. Lda. (156)

Proprietário
Soc. Agrícola Monteiro Vaz, Lda. (072)

Pontuação 81.5

Pai (Pont.:80)	Nome: Xerife	Avô (Pont.:82)	Nome: Raiano; N.º L.G.: B224-3; Criador: CEBA (H. da Abóboda)
	N.º L.G.: B683-367	Avô (Pont.:80.5)	N.º L.G.: B168-80; Criador: Casa Castro e Almeida
	Criador: H. Vinha da Zambujeira, Lda.		
Mãe (Pont.:81.5)	N.º L.G.: B126-156	Avô (Pont.:83.5)	Nome: Bonito; N.º L.G.: 92012-97; Criador: José Serrano
	Criador: Alves Bento, Lda.	Avô (Pont.:81)	N.º L.G.: A717-156; Criador: Alves Bento, Lda.

Performance Individual

Peso 210 (kg)	N.º Filhos
172	4 M 5 F

Dados da Descendência

N.º Filhos pesados	P210 médio (kg)
0	0
N.º INTP Filhas	**INTP médio (dias)**
0	--

Avaliação Genética

	Valor Genético	Precisão
Capacidade Maternal	9.8 kg	51 %
Intervalo entre partos	0.27 dias	48 %
Capacidade de Crescimento	-7.2 kg	61 %
GMD em Estação	41.0 g/dia	43 %
Consumo Alimentar Residual	69.0 g/dia	51 %
Índice de Conversão em Estação	-0.46	56 %
Peso de Carcaça por Dia de Idade	1.9 g/dia	52 %
Longevidade Produtiva	1.70 meses	36 %

Associação de Criadores de Bovinos Mertolengos · Ruralbit · inrb Instituto Nacional de Recursos Biológicos, I. P. · Ministério da Agricultura, Mar, Ambiente e Ordenamento do Território

C005-165 CASANOVA

Data de Nascimento 2010-01-13
N.º SIA PT815084850

Criador
Wanda Maria J. Maldonado Passanha Bivar Branco (165)

Proprietário
Eduardo Jorge de Mira Cruz (299)

Pontuação 80.5

Pai (Pont.:80)	N.º L.G.: B225-192	Avô (Pont.:81)	N.º L.G.: A913-20
	Criador: Soc. da Ameijoafa, Lda.		Criador: Mª Fátima B. Paes
		Avô (Pont.:80)	N.º L.G.: A812-192
			Criador: Soc. da Ameijoafa, Lda.
Mãe (Pont.:79.5)	N.º L.G.: B220-165	Avô (Pont.:81.5)	N.º L.G.: A324-163
	Criador: Wanda Passanha		Criador: João Carvalho Vacas
		Avô (Pont.:80)	N.º L.G.: A819-165
			Criador: Wanda Passanha

Performance Individual

Peso 210 (kg)	N.º Filhos
---	0 M 0 F

Dados da Descendência

N.º Filhos pesados	P210 médio (kg)
0	0

N.º INTP Filhas	INTP médio (dias)
0	--

T3 G6

Avaliação Genética

	Valor Genético	Precisão
Capacidade Maternal	-0.6 kg	38 %
Intervalo entre partos	-0.04 dias	56 %
Capacidade de Crescimento	3.2 kg	34 %
GMD em Estação	-9.0 g/dia	29 %
Consumo Alimentar Residual	-59.0 g/dia	34 %
Índice de Conversão em Estação	-0.04	38 %
Peso de Carcaça por Dia de Idade	-35.0 g/dia	63 %
Longevidade Produtiva	-9.80 meses	42 %

Valor Genético

B635-168

Data de Nascimento 2006-09-11
N.º SIA PT764953919

Criador
Maria Isabel Garcia Vidal da Gama (168)

Proprietário
Pedro Maria de Souza Holstein de Mello (257)

Pontuação 80.5

Pai (Pont.:82)	Nome: Premiado	Avô (Pont.:80.5)	N.º L.G.: 91040-3
	N.º L.G.: 95012-168		Criador: CEBA (H. da Abóboda)
	Criador: Mª Isabel Vidal da Gama	Avô (Pont.:83)	N.º L.G.: 12-168
			Criador: Mª Isabel Vidal da Gama
Mãe (Pont.:80)	N.º L.G.: A616-168	Avô (Pont.:79)	N.º L.G.: 92078-3
	Criador: Mª Isabel Vidal da Gama		Criador: CEBA (H. da Abóboda)
		Avô (Pont.:82)	N.º L.G.: 8-168
			Criador: Mª Isabel Vidal da Gama

Performance Individual

Peso 210 (kg)	N.º Filhos
---	11 M 7 F

Dados da Descendência

N.º Filhos pesados	P210 médio (kg)
1	155

N.º INTP Filhas	INTP médio (dias)
0	--

Avaliação Genética

	Valor Genético	Precisão
Capacidade Maternal	-5.9 kg	51 %
Intervalo entre partos	-10.12 dias	54 %
Capacidade de Crescimento	-9.6 kg	71 %
GMD em Estação	37.0 g/dia	46 %
Consumo Alimentar Residual	145.0 g/dia	55 %
Índice de Conversão em Estação	-0.12	60 %
Peso de Carcaça por Dia de Idade	10.1 g/dia	57 %
Longevidade Produtiva	5.68 meses	39 %

Valor Genético

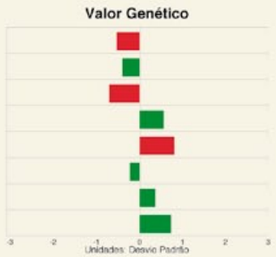

B727-179 ZARCO

Data de Nascimento 2007-07-11
N.º SIA PT314209315

Criador
Casa Agrícola da Herdade do Conqueiro, S.A. (179)

Proprietário
Casa Agrícola da Herdade do Monte Novo, S.A. (375)

Sémen disponível

Pontuação 81.5

Pai (Pont.:81)	N.º L.G.: B404-375	Avô (Pont.:79.5)	N.º L.G.: B062-179
	Criador: Casa H. Monte Novo, S.A.		Criador: Casa H. Conqueiro, S.A.
		Avô (Pont.:81)	N.º L.G.: A810-179
			Criador: Casa H. Conqueiro, S.A.
Mãe (Pont.:82)	N.º L.G.: 30-179	Avô	N.º L.G.:
	Criador: Casa H. Conqueiro, S.A.		Criador:
		Avô	N.º L.G.:
			Criador:

Performance Individual

Peso 210 (kg)	N.º Filhos
---	58 M 51 F

Dados da Descendência

N.º Filhos pesados	P210 médio (kg)
1	160

N.º INTP Filhas	INTP médio (dias)
0	--

Avaliação Genética

	Valor Genético	Precisão
Capacidade Maternal	9.3 kg	47 %
Intervalo entre partos	-5.48 dias	39 %
Capacidade de Crescimento	-6.4 kg	70 %
GMD em Estação	50.0 g/dia	41 %
Consumo Alimentar Residual	11.0 g/dia	50 %
Índice de Conversão em Estação	-0.50	55 %
Peso de Carcaça por Dia de Idade	-1.0 g/dia	82 %
Longevidade Produtiva	1.92 meses	23 %

Valor Genético

B841-179

Data de Nascimento 2008-08-04
N.º SIA PT415037940

Criador
Casa Agrícola da Herdade do Conqueiro, S.A. (179)

Proprietário
Luis Miguel Coroa Fonseca (444)

Pontuação 77

Pai (Pont.:81)	N.º L.G.: B404-375	Avô (Pont.:79.5)	N.º L.G.: B062-179
	Criador: Casa H. Monte Novo, S.A.		Criador: Casa H. Conqueiro, S.A.
		Avô (Pont.:81)	N.º L.G.: A810-179
			Criador: Casa H. Conqueiro, S.A.
Mãe (Pont.:79.5)	N.º L.G.: A533-179	Avô (Pont.:80.5)	N.º L.G.: A920-24
	Criador: Casa H. Conqueiro, S.A.		Criador:
		Avô (Pont.:84)	N.º L.G.: 14-179
			Criador: Casa H. Conqueiro, S.A.

Performance Individual

Peso 210 (kg)	N.º Filhos
---	7 M 8 F

Dados da Descendência

N.º Filhos pesados	P210 médio (kg)
0	0

N.º INTP Filhas	INTP médio (dias)
0	--

Avaliação Genética

	Valor Genético	Precisão
Capacidade Maternal	5.5 kg	50 %
Intervalo entre partos	-1.00 dias	46 %
Capacidade de Crescimento	-1.3 kg	61 %
GMD em Estação	48.0 g/dia	39 %
Consumo Alimentar Residual	26.0 g/dia	48 %
Índice de Conversão em Estação	-0.47	53 %
Peso de Carcaça por Dia de Idade	-13.2 g/dia	54 %
Longevidade Produtiva	-0.78 meses	30 %

Valor Genético

B841-181

Data de Nascimento 2008-09-14
N.º SIA PT915021734

Criador
Soc. Agro-Pecuária da Corujeira e Defesa, S.A. (181)
Proprietário
Casa Agrícola Campo da Igrejinha, S.A. (437)

Pontuação 78

Pai Pont.:80	N.º L.G.: B332-181	Avô Pont.:80.5	N.º L.G.: A805-90
	Criador: Soc. Corujeira e Defesa		Criador: P. F. da Contenda
		Avô Pont.:80.5	N.º L.G.: A513-181
			Criador: Soc. Corujeira e Defesa
Mãe Pont.:81.5	N.º L.G.: A728-181	Avô Pont.:80.5	N.º L.G.: 866-6
	Criador: Soc. Corujeira e Defesa		Criador: Casa Cadaval, S.A.
		Avô Pont.:81.5	N.º L.G.: A506-181
			Criador: Soc. Corujeira e Defesa

Performance Individual

Peso 210 (kg)	N.º Filhos
---	7 M 2 F

Dados da Descendência

N.º Filhos pesados	P210 médio (kg)
1	272
N.º INTP Filhas	**INTP médio (dias)**
0	--

Avaliação Genética

	Valor Genético	Precisão
Capacidade Maternal	-7.7 kg	43 %
Intervalo entre partos	-29.87 dias	48 %
Capacidade de Crescimento	-2.9 kg	24 %
GMD em Estação	28.0 g/dia	34 %
Consumo Alimentar Residual	-15.0 g/dia	42 %
Índice de Conversão em Estação	-0.23	46 %
Peso de Carcaça por Dia de Idade	14.5 g/dia	55 %
Longevidade Produtiva	9.23 meses	40 %

B613-187

Data de Nascimento 2006-10-01
N.º SIA PT164944526

Criador
Maria de Lurdes Pereira Salvador Pinheiro Fialho (187)
Proprietário
Sociedade Agrícola do Condado da Torre, Lda. (404)

Pontuação 81

Pai Pont.:82	Nome: Ivan	Avô Pont.:78	N.º L.G.: A614-17
	N.º L.G.: B902-187		Criador: Fernanda Rosário
	Criador: Maria Lurdes Fialho	Avô Pont.:82	N.º L.G.: A701-187
			Criador: Maria Lurdes Fialho
Mãe Pont.:81.5	N.º L.G.: A816-187	Avô Pont.:80	N.º L.G.: 94002-187
	Criador: Maria Lurdes Fialho		Criador: Maria Lurdes Fialho
		Avô Pont.:81	N.º L.G.: 36-120
			Criador: Francisco Garcia - CCH

Performance Individual

Peso 210 (kg)	N.º Filhos
---	3 M 3 F

Dados da Descendência

N.º Filhos pesados	P210 médio (kg)
0	0
N.º INTP Filhas	**INTP médio (dias)**
0	--

Avaliação Genética

	Valor Genético	Precisão
Capacidade Maternal	1.4 kg	51 %
Intervalo entre partos	9.36 dias	52 %
Capacidade de Crescimento	-5.0 kg	56 %
GMD em Estação	14.0 g/dia	40 %
Consumo Alimentar Residual	-92.0 g/dia	47 %
Índice de Conversão em Estação	0.02	52 %
Peso de Carcaça por Dia de Idade	-4.2 g/dia	64 %
Longevidade Produtiva	10.94 meses	46 %

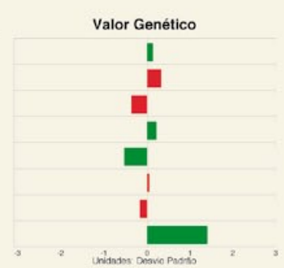

B728-187 ZAPATA II

Data de Nascimento 2007-08-25
N.º SIA PT165038410

Criador
Maria de Lurdes Pereira Salvador Pinheiro Fialho (187)
Proprietário
Soc. Agrícola Monteiro Vaz, Lda. (072)

Pontuação 79.5

Pai Pont.:82	Nome: Ivan	Avô Pont.:78	N.º L.G.: A614-17
	N.º L.G.: B902-187		Criador: Fernanda Rosário
	Criador: Maria Lurdes Fialho	Avô Pont.:82	N.º L.G.: A701-187
			Criador: Maria Lurdes Fialho
Mãe Pont.:82	N.º L.G.: A810-187	Avô Pont.:80	N.º L.G.: 94002-187
	Criador: Maria Lurdes Fialho		Criador: Maria Lurdes Fialho
		Avô Pont.:82	N.º L.G.: 92024-120
			Criador: Francisco Garcia - CCH

Performance Individual

Peso 210 (kg)	N.º Filhos
---	11 M 24 F

Dados da Descendência

N.º Filhos pesados	P210 médio (kg)
0	0
N.º INTP Filhas	**INTP médio (dias)**
0	--

Avaliação Genética

	Valor Genético	Precisão
Capacidade Maternal	1.0 kg	52 %
Intervalo entre partos	9.77 dias	53 %
Capacidade de Crescimento	1.4 kg	67 %
GMD em Estação	-28.0 g/dia	38 %
Consumo Alimentar Residual	-9.0 g/dia	45 %
Índice de Conversão em Estação	0.18	50 %
Peso de Carcaça por Dia de Idade	3.6 g/dia	71 %
Longevidade Produtiva	9.99 meses	46 %

B869-188 ALVALADE

Data de Nascimento 2008-05-04
N.º SIA PT715008507

Criador
Herdade do Batoquinho, Unipessoal Lda. (188)
Proprietário
Soc. Agro-Pecuária Mira Potes, Lda. (235)

Pontuação 82

Pai Pont.:82	N.º L.G.: B247-101	Avô Pont.:83	Nome: Rapazote
	Criador: Irmãos Potes, Lda.		N.º L.G.: A247-20
			Criador: Mª Fátima B. Paes
		Avô Pont.:82.5	Nome: Morceguinha
			N.º L.G.: A240-101
			Criador: Irmãos Potes, Lda.
Mãe Pont.:80	N.º L.G.: B158-235	Avô Pont.:81	N.º L.G.: A231-20
	Criador: Soc. Mira Potes, Lda.		Criador: Mª Fátima B. Paes
		Avô Pont.:80	N.º L.G.: B911-235
			Criador: Soc. Mira Potes, Lda.

Performance Individual

Peso 210 (kg)	N.º Filhos
---	14 M 12 F

Dados da Descendência

N.º Filhos pesados	P210 médio (kg)
0	0
N.º INTP Filhas	**INTP médio (dias)**
0	--

Avaliação Genética

	Valor Genético	Precisão
Capacidade Maternal	1.8 kg	57 %
Intervalo entre partos	3.22 dias	55 %
Capacidade de Crescimento	-0.5 kg	57 %
GMD em Estação	26.0 g/dia	44 %
Consumo Alimentar Residual	19.0 g/dia	52 %
Índice de Conversão em Estação	-0.21	58 %
Peso de Carcaça por Dia de Idade	-25.0 g/dia	59 %
Longevidade Produtiva	-3.99 meses	39 %

C001-192 C-IMPORTANTE

Data de Nascimento 2010-01-18
N.º SIA PT715459330

Criador
Sociedade Agro-Pecuária da Ameijoafa S.A.G. Lda. (192)
Proprietário
Sociedade Agro-Pecuária da Ameijoafa S.A.G. Lda. (192)

Pontuação 82.5

- Pai (Pont.:81.5): N.º L.G.: B681-192; Criador: Soc. da Ameijoafa, Lda.
  - Avô (Pont.:81.5): Nome: Guadiana; N.º L.G.: B287-72; Criador: Soc. Monteiro Vaz, Lda.
  - Avô (Pont.:80.5): N.º L.G.: A751-192; Criador: Soc. da Ameijoafa, Lda.
- Mãe (Pont.:82): N.º L.G.: A308-20; Criador: Mª Fátima B. Paes
  - Avô (Pont.:81): N.º L.G.: A913-20; Criador: Mª Fátima B. Paes
  - Avô (Pont.:78): N.º L.G.: 162-20; Criador: Mª Fátima B. Paes

Sémen disponível

Performance Individual

Peso 210 (kg)	N.º Filhos
---	0 M 0 F

Dados da Descendência

N.º Filhos pesados	P210 médio (kg)
0	0
N.º INTP Filhas	**INTP médio (dias)**
0	--

τ5 G4

Avaliação Genética

	Valor Genético	Precisão
Capacidade Maternal	6.1 kg	52 %
Intervalo entre partos	-17.50 dias	54 %
Capacidade de Crescimento	9.2 kg	47 %
GMD em Estação	-30.0 g/dia	43 %
Consumo Alimentar Residual	-132.0 g/dia	51 %
Índice de Conversão em Estação	0.05	56 %
Peso de Carcaça por Dia de Idade	-4.8 g/dia	55 %
Longevidade Produtiva	-6.68 meses	44 %

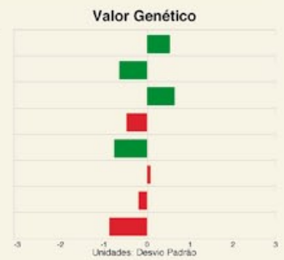

B636-208

Data de Nascimento 2006-08-15
N.º SIA PT164878833

Criador
Maria da Conceição G. Courinha de Azevedo Rosado (208)
Proprietário
Lotus Forest, Lda. (369)

Pontuação 78.5

- Pai (Pont.:81): N.º L.G.: A725-107; Criador: Manuel Torres, Herdeiros
  - Avô (Pont.:82): Nome: Artista; N.º L.G.: A358-107; Criador: Manuel Torres, Herdeiros
  - Avô (Pont.:81.5): N.º L.G.: A905-107; Criador: Manuel Torres, Herdeiros
- Mãe (Pont.:82.5): N.º L.G.: B255-208; Criador: Maria Conceição Rosado
  - Avô (Pont.:81): N.º L.G.: A623-201; Criador: António Miguel Torres
  - Avô (Pont.:81): N.º L.G.: A240-104; Criador: H. Batoquinho Unip., Lda.

Performance Individual

Peso 210 (kg)	N.º Filhos
---	95 M 100 F

Dados da Descendência

N.º Filhos pesados	P210 médio (kg)
0	0
N.º INTP Filhas	**INTP médio (dias)**
0	--

Avaliação Genética

	Valor Genético	Precisão
Capacidade Maternal	3.8 kg	52 %
Intervalo entre partos	12.47 dias	53 %
Capacidade de Crescimento	-7.3 kg	53 %
GMD em Estação	-17.0 g/dia	46 %
Consumo Alimentar Residual	-146.0 g/dia	55 %
Índice de Conversão em Estação	-0.15	59 %
Peso de Carcaça por Dia de Idade	18.0 g/dia	63 %
Longevidade Produtiva	-3.64 meses	41 %

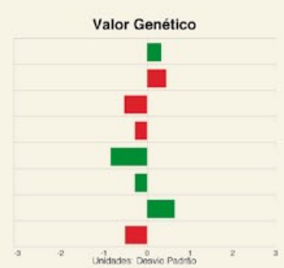

B756-227 ZACAI

Data de Nascimento 2007-12-23
N.º SIA PT414209881

Criador
Vítor Manuel dos Santos Cruz Palma (227)
Proprietário
Francisco Hélder Caetano Palma (370)

Pontuação 81

- Pai (Pont.:80.5): Nome: Girão; N.º L.G.: B237-107; Criador: Manuel Torres, Herdeiros
  - Avô (Pont.:81.5): Nome: Urso; N.º L.G.: A616-107; Criador: Manuel Torres, Herdeiros
  - Avô (Pont.:81.5): N.º L.G.: A541-107; Criador: Manuel Torres, Herdeiros
- Mãe (Pont.:79.5): N.º L.G.: 94012-97; Criador: José Serrano
  - Avô (Pont.:80): N.º L.G.: A103-97; Criador: José Serrano
  - Avô (Pont.:83): Nome: Brasileira; N.º L.G.: 54-90; Criador: P. F. da Contenda

Performance Individual

Peso 210 (kg)	N.º Filhos
---	0 M 0 F

Dados da Descendência

N.º Filhos pesados	P210 médio (kg)
0	0
N.º INTP Filhas	**INTP médio (dias)**
0	--

Avaliação Genética

	Valor Genético	Precisão
Capacidade Maternal	-7.2 kg	57 %
Intervalo entre partos	-12.25 dias	55 %
Capacidade de Crescimento	-3.5 kg	52 %
GMD em Estação	17.0 g/dia	46 %
Consumo Alimentar Residual	-24.0 g/dia	54 %
Índice de Conversão em Estação	0.03	59 %
Peso de Carcaça por Dia de Idade	-4.2 g/dia	58 %
Longevidade Produtiva	1.62 meses	39 %

C014-227 CAJÚ

Data de Nascimento 2010-03-28
N.º SIA PT615466294

Criador
Vítor Manuel dos Santos Cruz Palma (227)
Proprietário
Sociedade Agro-Pecuária das Soberanas, Lda. (409)

Pontuação 79

- Pai (Pont.:79.5): N.º L.G.: B608-133; Criador: Universidade de Évora
  - Avô (Pont.:80): Nome: Leão; N.º L.G.: B301-49; Criador: Soc. D. Diniz, S.A.
  - Avô (Pont.:82): N.º L.G.: A934-16; Criador: Luís Potes
- Mãe (Pont.:81.5): N.º L.G.: B621-227; Criador: Vitor Cruz Palma
  - Avô (Pont.:80.5): Nome: Girão; N.º L.G.: B237-107; Criador: Manuel Torres, Herdeiros
  - Avô (Pont.:80): N.º L.G.: B355-227; Criador: Vitor Cruz Palma

Performance Individual

Peso 210 (kg)	N.º Filhos
306	0 M 0 F

Dados da Descendência

N.º Filhos pesados	P210 médio (kg)
0	0
N.º INTP Filhas	**INTP médio (dias)**
0	--

τ7 G5

Avaliação Genética

	Valor Genético	Precisão
Capacidade Maternal	-6.0 kg	41 %
Intervalo entre partos	-14.41 dias	40 %
Capacidade de Crescimento	22.5 kg	57 %
GMD em Estação	42.0 g/dia	44 %
Consumo Alimentar Residual	31.0 g/dia	53 %
Índice de Conversão em Estação	-0.23	57 %
Peso de Carcaça por Dia de Idade	-8.6 g/dia	48 %
Longevidade Produtiva	7.20 meses	28 %

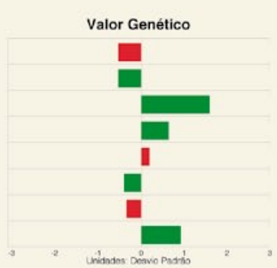

C007-232 CASTRO VERDE

Data de Nascimento 2010-01-17
N.º SIA PT715011519

Criador
São José do Marco Agro-Pecuária Silvicultura e Caça, Lda. (232)

Proprietário
Francisco Manuel Rovisco Pais Lopes Marquez (234)

Pontuação 81.5

Pai Pont.:81.5	N.º L.G.: B356-37	Criador: Arsénio Cordeiro	
		Avô Pont.:81	N.º L.G.: A913-20 — Criador: Mª Fátima B. Paes
		Avô Pont.:81	N.º L.G.: B116-37 — Criador: Arsénio Cordeiro
Mãe Pont.:80	N.º L.G.: B505-232	Criador: S. José do Marco, Lda.	
		Avô Pont.:80.5	N.º L.G.: B174-6 — Criador: Casa Cadaval, S.A.
		Avô Pont.:80.5	N.º L.G.: B903-232 — Criador: S. José do Marco, Lda.

Performance Individual

Peso 210 (kg)	N.º Filhos
---	0 M 0 F

Dados da Descendência

N.º Filhos pesados	P210 médio (kg)
0	0

N.º INTP Filhas	INTP médio (dias)
0	--

T7 G4

Avaliação Genética

	Valor Genético	Precisão
Capacidade Maternal	-4.2 kg	53 %
Intervalo entre partos	-5.19 dias	41 %
Capacidade de Crescimento	2.2 kg	61 %
GMD em Estação	7.0 g/dia	36 %
Consumo Alimentar Residual	-21.0 g/dia	44 %
Índice de Conversão em Estação	-0.25	49 %
Peso de Carcaça por Dia de Idade	-23.7 g/dia	57 %
Longevidade Produtiva	-2.46 meses	33 %

Valor Genético

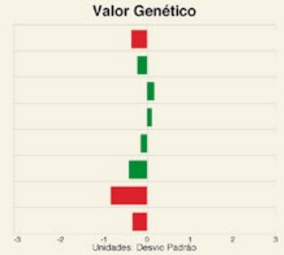

B807-250

Data de Nascimento 2008-12-30
N.º SIA PT515139745

Criador
João José Cruz Mendes (250)

Proprietário
Soc. Agric. do Monte da Fonte, Lda. (316)

Pontuação 80.5

Pai Pont.:81	N.º L.G.: B541-227	Criador: Vitor Cruz Palma	
		Avô Pont.:80.5	Nome: Girão — N.º L.G.: B237-107 — Criador: Manuel Torres, Herdeiros
		Avô Pont.:79.5	N.º L.G.: A624-227 — Criador: Vitor Cruz Palma
Mãe Pont.:81.5	N.º L.G.: B346-250	Criador: João Cruz Mendes	
		Avô	N.º L.G.: 94019-109 — Criador: Soc. do Marim, Lda.
		Avô Pont.:81.5	N.º L.G.: 11-56 — Criador: Domingos Cláudio

Performance Individual

Peso 210 (kg)	N.º Filhos
---	15 M 17 F

Dados da Descendência

N.º Filhos pesados	P210 médio (kg)
0	0

N.º INTP Filhas	INTP médio (dias)
0	--

Avaliação Genética

	Valor Genético	Precisão
Capacidade Maternal	-0.3 kg	42 %
Intervalo entre partos	3.65 dias	41 %
Capacidade de Crescimento	-9.9 kg	48 %
GMD em Estação	28.0 g/dia	40 %
Consumo Alimentar Residual	15.0 g/dia	49 %
Índice de Conversão em Estação	-0.24	54 %
Peso de Carcaça por Dia de Idade	-17.3 g/dia	39 %
Longevidade Produtiva	0.22 meses	25 %

Valor Genético

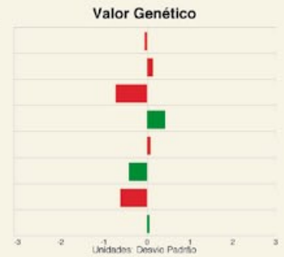

C041-250

Data de Nascimento 2010-08-29
N.º SIA PT915966672

Criador
João José Cruz Mendes (250)

Proprietário
João José Cruz Mendes (250)

Pontuação 81.5

Pai Pont.:83	Nome: Artista	N.º L.G.: B316-306	Criador: Fernanda Félix
		Avô Pont.:81.5	Nome: Marquês II — N.º L.G.: A643-49 — Criador: Soc. D. Diniz, S.A.
		Avô Pont.:81	N.º L.G.: A765-72 — Criador: Soc. Monteiro Vaz, Lda.
Mãe Pont.:82.5	N.º L.G.: B914-107	Criador: Manuel Torres, Herdeiros	
		Avô Pont.:82	Nome: Artista — N.º L.G.: A358-107 — Criador: Manuel Torres, Herdeiros
		Avô Pont.:81	N.º L.G.: A004-107 — Criador: Manuel Torres, Herdeiros

Performance Individual

Peso 210 (kg)	N.º Filhos
219	0 M 0 F

Dados da Descendência

N.º Filhos pesados	P210 médio (kg)
0	0

N.º INTP Filhas	INTP médio (dias)
0	--

T5 G6

Avaliação Genética

	Valor Genético	Precisão
Capacidade Maternal	-0.8 kg	56 %
Intervalo entre partos	-13.93 dias	52 %
Capacidade de Crescimento	1.6 kg	66 %
GMD em Estação	47.0 g/dia	45 %
Consumo Alimentar Residual	38.0 g/dia	53 %
Índice de Conversão em Estação	-0.56	58 %
Peso de Carcaça por Dia de Idade	22.5 g/dia	54 %
Longevidade Produtiva	1.54 meses	34 %

Valor Genético

C933-257 BANDIDO

Data de Nascimento 2009-08-20
N.º SIA PT914903284

Criador
Pedro Maria de Souza Holstein de Mello (257)

Proprietário
Pedro Maria de Souza Holstein de Mello (257)

Pontuação 80.5

Pai Pont.:80.5	N.º L.G.: B635-168	Criador: Mª Isabel Vidal da Gama	
		Avô Pont.:82	Nome: Premiado — N.º L.G.: 95012-168 — Criador: Mª Isabel Vidal da Gama
		Avô Pont.:80	N.º L.G.: A616-168 — Criador: Mª Isabel Vidal da Gama
Mãe Pont.:81	N.º L.G.: B935-199	Criador: José Lopes Fialho	
		Avô Pont.:79.5	N.º L.G.: 94010-199 — Criador: José Lopes Fialho
		Avô Pont.:80	Nome: ORQUIDIA — N.º L.G.: A901-1 — Criador: José Augusto Fialho

Performance Individual

Peso 210 (kg)	N.º Filhos
---	0 M 0 F

Dados da Descendência

N.º Filhos pesados	P210 médio (kg)
0	0

N.º INTP Filhas	INTP médio (dias)
0	--

Avaliação Genética

	Valor Genético	Precisão
Capacidade Maternal	-8.1 kg	41 %
Intervalo entre partos	-7.11 dias	43 %
Capacidade de Crescimento	-16.7 kg	54 %
GMD em Estação	53.0 g/dia	43 %
Consumo Alimentar Residual	159.0 g/dia	51 %
Índice de Conversão em Estação	-0.44	56 %
Peso de Carcaça por Dia de Idade	6.1 g/dia	43 %
Longevidade Produtiva	5.16 meses	26 %

Valor Genético

Associação de Criadores de Bovinos Mertolengos · Ruralbit · inrb Instituto Nacional de Recursos Biológicos, I. P. · Ministério da Agricultura, Mar, Ambiente e Ordenamento do Território

B843-260 ALECRIM

Data de Nascimento 2008-11-22
N.º SIA PT415197330

Criador
António Godinho Prates de Carvalho (260)
Proprietário
Arsénio Luís Raposo Cordeiro (037)

Pontuação 82.5

Pai (Pont.:81.5)	Nome: Ourique	Avô (Pont.:82)	Nome: Pai
			N.º L.G.: B027-192
			Criador: Soc. da Ameijoafa, Lda.
		Avó (Pont.:79)	N.º L.G.: A643-146
			Criador: Artur Passanha
	N.º L.G.: B408-146		
	Criador: Artur Passanha		
Mãe (Pont.:81)	N.º L.G.: B048-260	Avô (Pont.:83)	Nome: Júpiter
			N.º L.G.: 92007-72
			Criador: Soc. Monteiro Vaz, Lda.
		Avó (Pont.:81)	N.º L.G.: 95083-3
			Criador: CEBA (H. da Abóboda)
	Criador: António Godinho		

Performance Individual

Peso 210 (kg)	N.º Filhos
156	19 M 21 F

Dados da Descendência

N.º Filhos pesados	P210 médio (kg)
0	0
N.º INTP Filhas	**INTP médio (dias)**
0	--

Avaliação Genética

	Valor Genético	Precisão
Capacidade Maternal	1.5 kg	55 %
Intervalo entre partos	1.99 dias	52 %
Capacidade de Crescimento	6.1 kg	61 %
GMD em Estação	21.0 g/dia	38 %
Consumo Alimentar Residual	68.0 g/dia	46 %
Índice de Conversão em Estação	-0.36	50 %
Peso de Carcaça por Dia de Idade	-9.8 g/dia	59 %
Longevidade Produtiva	-0.77 meses	38 %

B650-266 XARROCO

Data de Nascimento 2006-09-30
N.º SIA PT264979723

Criador
Duarte Espadinha Cabeça de Casal da Herança de (266)
Proprietário
Duarte Espadinha Cabeça de Casal da Herança de (266)

Pontuação 80

Pai (Pont.:82)	Nome: Albarquel	Avô (Pont.:82)	Nome: Alfange
			N.º L.G.: B916-226
			Criador: João Malheiro Garcia
		Avó (Pont.:81.5)	N.º L.G.: A606-72
			Criador: Soc. Monteiro Vaz, Lda.
	N.º L.G.: B3151-226		
	Criador: João Malheiro Garcia		
Mãe (Pont.:81)	N.º L.G.: B081-266	Avô (Pont.:82)	Nome: Pouca Tripa
			N.º L.G.: A718-107
			Criador: Manuel Torres, Herdeiros
		Avó (Pont.:81)	N.º L.G.: A749-96
			Criador: Caetano Oliveira Soares
	Criador: Duarte Espadinha, C.C.H. de		

Sémen disponível

Performance Individual

Peso 210 (kg)	N.º Filhos
227	46 M 39 F

Dados da Descendência

N.º Filhos pesados	P210 médio (kg)
7	159
N.º INTP Filhas	**INTP médio (dias)**
0	--

Avaliação Genética

	Valor Genético	Precisão
Capacidade Maternal	-0.2 kg	54 %
Intervalo entre partos	-12.18 dias	48 %
Capacidade de Crescimento	12.9 kg	80 %
GMD em Estação	16.0 g/dia	47 %
Consumo Alimentar Residual	-154.0 g/dia	56 %
Índice de Conversão em Estação	-0.56	61 %
Peso de Carcaça por Dia de Idade	33.1 g/dia	57 %
Longevidade Produtiva	-3.05 meses	35 %

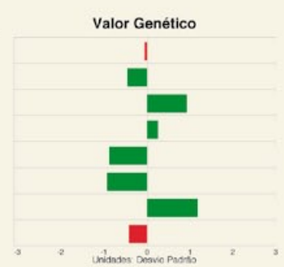

B894-266 ALCATRAZ

Data de Nascimento 2008-09-14
N.º SIA PT415093403

Criador
Duarte Espadinha Cabeça de Casal da Herança de (266)
Proprietário
João Lourenço Falcão Malheiro Garcia (226)

Pontuação 81.5

Pai (Pont.:83)	Nome: Artista	Avô (Pont.:81.5)	Nome: Marquês II
			N.º L.G.: A643-49
			Criador: Soc. D. Diniz, S.A.
		Avó (Pont.:81)	N.º L.G.: A765-72
			Criador: Soc. Monteiro Vaz, Lda.
	N.º L.G.: B316-306		
	Criador: Fernanda Félix		
Mãe (Pont.:81.5)	N.º L.G.: B226-266	Avô (Pont.:82.5)	N.º L.G.: B922-201
			Criador: António Miguel Torres
		Avó (Pont.:81)	N.º L.G.: B003-201
			Criador: António Miguel Torres
	Criador: Duarte Espadinha, C.C.H. de		

Performance Individual

Peso 210 (kg)	N.º Filhos
217	0 M 0 F

Dados da Descendência

N.º Filhos pesados	P210 médio (kg)
0	0
N.º INTP Filhas	**INTP médio (dias)**
0	--

Avaliação Genética

	Valor Genético	Precisão
Capacidade Maternal	-0.1 kg	59 %
Intervalo entre partos	-22.13 dias	54 %
Capacidade de Crescimento	5.3 kg	69 %
GMD em Estação	26.0 g/dia	47 %
Consumo Alimentar Residual	62.0 g/dia	56 %
Índice de Conversão em Estação	-0.16	60 %
Peso de Carcaça por Dia de Idade	33.3 g/dia	58 %
Longevidade Produtiva	-0.40 meses	36 %

C007-266

Data de Nascimento 2010-08-27
N.º SIA PT415476350

Criador
Duarte Espadinha Cabeça de Casal da Herança de (266)
Proprietário
Rita Luísa Borralho Lopes (410)

Pontuação 81

Pai (Pont.:82.5)	Nome: Campeão	Avô (Pont.:82)	Nome: Pouca Tripa
			N.º L.G.: A718-107
			Criador: Manuel Torres, Herdeiros
		Avó (Pont.:81)	N.º L.G.: B078-266
			Criador: Duarte Espadinha, C.C.H. de
	N.º L.G.: B235-266		
	Criador: Duarte Espadinha, C.C.H. de		
Mãe (Pont.:81)	N.º L.G.: B937-201	Avô (Pont.:82)	Nome: Artista
			N.º L.G.: A358-107
			Criador: Manuel Torres, Herdeiros
		Avó (Pont.:80)	N.º L.G.: A244-107
			Criador: Manuel Torres, Herdeiros
	Criador: António Miguel Torres		

Performance Individual

Peso 210 (kg)	N.º Filhos
---	0 M 0 F

Dados da Descendência

N.º Filhos pesados	P210 médio (kg)
0	0
N.º INTP Filhas	**INTP médio (dias)**
0	--

τ4 σ5

Avaliação Genética

	Valor Genético	Precisão
Capacidade Maternal	-5.0 kg	58 %
Intervalo entre partos	-5.05 dias	55 %
Capacidade de Crescimento	15.6 kg	67 %
GMD em Estação	32.0 g/dia	50 %
Consumo Alimentar Residual	-162.0 g/dia	59 %
Índice de Conversão em Estação	-0.65	63 %
Peso de Carcaça por Dia de Idade	-13.8 g/dia	58 %
Longevidade Produtiva	-2.82 meses	37 %

C018-266

Data de Nascimento 2010-08-31
N.º SIA PT516090106

Criador
Duarte Espadinha Cabeça de Casal da Herança de (266)

Proprietário
Duarte Espadinha Cabeça de Casal da Herança de (266)

Pontuação 81.5

Pai (Pont.:82.5)	Nome: Campeão	Avô (Pont.:82)	Nome: Pouca Tripa
	N.º L.G.: B235-266		N.º L.G.: A718-107
	Criador: Duarte Espadinha, C.C.H. de		Criador: Manuel Torres, Herdeiros
		Avô (Pont.:81)	N.º L.G.: B078-266
			Criador: Duarte Espadinha, C.C.H. de
Mãe (Pont.:81.5)	N.º L.G.: B050-107	Avô (Pont.:82)	Nome: Artista
	Criador: Manuel Torres, Herdeiros		N.º L.G.: A358-107
			Criador: Manuel Torres, Herdeiros
		Avô (Pont.:83.5)	Nome: Jaleca
			N.º L.G.: A307-101
			Criador: Irmãos Potes, Lda.

Performance Individual

Peso 210 (kg)	N.º Filhos
---	0 M 0 F

Dados da Descendência

N.º Filhos pesados	P210 médio (kg)
0	0
N.º INTP Filhas	**INTP médio (dias)**
0	--

T4 G7

Avaliação Genética

	Valor Genético	Precisão
Capacidade Maternal	-2.8 kg	59 %
Intervalo entre partos	0.57 dias	55 %
Capacidade de Crescimento	18.5 kg	68 %
GMD em Estação	23.0 g/dia	51 %
Consumo Alimentar Residual	100.0 g/dia	59 %
Índice de Conversão em Estação	-0.22	64 %
Peso de Carcaça por Dia de Idade	-18.7 g/dia	59 %
Longevidade Produtiva	-3.24 meses	39 %

Valor Genético

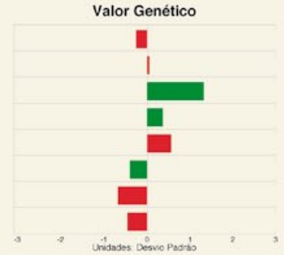

C916-267

Data de Nascimento 2009-03-02
N.º SIA PT115173104

Criador
Casa Agrícola Nossa Senhora da Paz, S.A. (267)

Proprietário
Jacinto Luís Pereira Sequeira Guerreiro (376)

Pontuação 78

Pai (Pont.:82)	N.º L.G.: B124-224	Avô (Pont.:80)	N.º L.G.: A338-140
	Criador: Elmano Costa		Criador: H. Vale Figueira, Lda.
		Avô (Pont.:81)	N.º L.G.: A231-82
			Criador: Luís de Castro
Mãe (Pont.:80.5)	N.º L.G.: A545-49	Avô (Pont.:81.5)	N.º L.G.: 820-44
	Criador: Soc. D. Diniz, S.A.		Criador: Coop. Agric. Canejo
		Avô (Pont.:80)	N.º L.G.: 810-49
			Criador: Soc. D. Diniz, S.A.

Performance Individual

Peso 210 (kg)	N.º Filhos
---	0 M 0 F

Dados da Descendência

N.º Filhos pesados	P210 médio (kg)
0	0
N.º INTP Filhas	**INTP médio (dias)**
0	--

Avaliação Genética

	Valor Genético	Precisão
Capacidade Maternal	-11.3 kg	34 %
Intervalo entre partos	-23.89 dias	42 %
Capacidade de Crescimento	-4.4 kg	23 %
GMD em Estação	1.0 g/dia	35 %
Consumo Alimentar Residual	33.0 g/dia	43 %
Índice de Conversão em Estação	0.05	48 %
Peso de Carcaça por Dia de Idade	-19.5 g/dia	50 %
Longevidade Produtiva	8.45 meses	31 %

Valor Genético

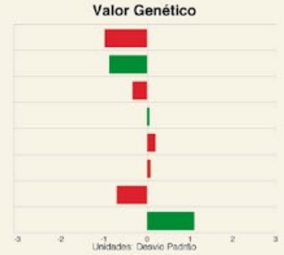

C008-267

Data de Nascimento 2010-09-15
N.º SIA PT916040987

Criador
Casa Agrícola Nossa Senhora da Paz, S.A. (267)

Proprietário
Casa Agrícola Nossa Senhora da Paz, S.A. (267)

Pontuação 81

Pai (Pont.:81.5)	Nome: Zebu	Avô (Pont.:80)	Nome: Leão
	N.º L.G.: B738-107		N.º L.G.: B301-49
	Criador: Manuel Torres, Herdeiros		Criador: Soc. D. Diniz, S.A.
		Avô (Pont.:81)	N.º L.G.: B430-107
			Criador: Manuel Torres, Herdeiros
Mãe (Pont.:79.5)	N.º L.G.: A573-49	Avô (Pont.:81.5)	N.º L.G.: 820-44
	Criador: Soc. D. Diniz, S.A.		Criador: Coop. Agric. Canejo
		Avô (Pont.:82)	N.º L.G.: A176-49
			Criador: Soc. D. Diniz, S.A.

Performance Individual

Peso 210 (kg)	N.º Filhos
---	0 M 0 F

Dados da Descendência

N.º Filhos pesados	P210 médio (kg)
0	0
N.º INTP Filhas	**INTP médio (dias)**
0	--

T7 G5

Avaliação Genética

	Valor Genético	Precisão
Capacidade Maternal	-2.4 kg	44 %
Intervalo entre partos	-21.37 dias	48 %
Capacidade de Crescimento	7.3 kg	50 %
GMD em Estação	67.0 g/dia	48 %
Consumo Alimentar Residual	-79.0 g/dia	56 %
Índice de Conversão em Estação	-0.44	61 %
Peso de Carcaça por Dia de Idade	10.7 g/dia	49 %
Longevidade Produtiva	14.50 meses	36 %

Valor Genético

C929-299 BERNINI

Data de Nascimento 2009-09-19
N.º SIA PT515230089

Criador
Eduardo Jorge de Mira Cruz (299)

Proprietário
Wanda Maria J. Maldonado Passanha Bivar Branco (165)

Pontuação 81

Pai (Pont.:79.5)	Nome: Ursinho	Avô (Pont.:81.5)	Nome: Urso
	N.º L.G.: B422-338		N.º L.G.: A616-107
	Criador: José Luís Nobre		Criador: Manuel Torres, Herdeiros
		Avô (Pont.:80.5)	N.º L.G.: B126-192
			Criador: Soc. da Ameijoafa, Lda.
Mãe (Pont.:80)	N.º L.G.: A636-3	Avô (Pont.:80.5)	N.º L.G.: 91022-3
	Criador: CEBA (H. da Abóboda)		Criador: CEBA (H. da Abóboda)
		Avô (Pont.:82)	N.º L.G.: 93085-3
			Criador: CEBA (H. da Abóboda)

Performance Individual

Peso 210 (kg)	N.º Filhos
---	0 M 0 F

Dados da Descendência

N.º Filhos pesados	P210 médio (kg)
0	0
N.º INTP Filhas	**INTP médio (dias)**
0	--

Avaliação Genética

	Valor Genético	Precisão
Capacidade Maternal	3.6 kg	53 %
Intervalo entre partos	3.23 dias	53 %
Capacidade de Crescimento	-7.4 kg	62 %
GMD em Estação	43.0 g/dia	42 %
Consumo Alimentar Residual	-89.0 g/dia	49 %
Índice de Conversão em Estação	-0.56	53 %
Peso de Carcaça por Dia de Idade	-4.0 g/dia	57 %
Longevidade Produtiva	2.60 meses	41 %

Valor Genético

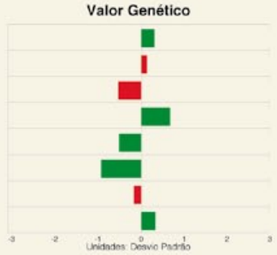

B625-315

Data de Nascimento 2006-08-31
N.º SIA PT665102512

Criador
Manuel Bruto da Costa Marques dos Santos (315a)

Proprietário
Maria da Conceição P. d'Aguiar da Veiga Marques dos Santos (315)

Pontuação 80

Pai (Pont.:82)	Nome: Artista	Avô (Pont.:80)	Nome: Penteado
	N.º L.G.: A358-107		N.º L.G.: 765-3
	Criador: Manuel Torres, Herdeiros		Criador: CEBA (H. da Abóboda)
		Avô (Pont.:83)	N.º L.G.: 14-107
			Criador: Manuel Torres, Herdeiros
Mãe (Pont.:81)	N.º L.G.: A0108-3	Avô (Pont.:82)	Nome: Jaguar
	Criador: CEBA (H. da Abóboda)		N.º L.G.: 623-3
			Criador: CEBA (H. da Abóboda)
		Avô (Pont.:81)	N.º L.G.: 729-3
			Criador: CEBA (H. da Abóboda)

Performance Individual

Peso 210 (kg)	N.º Filhos
---	45 M 43 F

Dados da Descendência

N.º Filhos pesados	P210 médio (kg)
3	140
N.º INTP Filhas	**INTP médio (dias)**
0	--

Avaliação Genética

	Valor Genético	Precisão
Capacidade Maternal	6.2 kg	68 %
Intervalo entre partos	7.64 dias	65 %
Capacidade de Crescimento	-2.0 kg	88 %
GMD em Estação	25.0 g/dia	49 %
Consumo Alimentar Residual	140.0 g/dia	56 %
Índice de Conversão em Estação	0.08	61 %
Peso de Carcaça por Dia de Idade	23.1 g/dia	60 %
Longevidade Produtiva	2.93 meses	54 %

C035-325

Data de Nascimento 2010-08-24
N.º SIA PT815121715

Criador
José António Rodrigues Palma (325)

Proprietário
José António Rodrigues Palma (325)

Pontuação 81

Pai (Pont.:81)	Nome: Mamão	Avô (Pont.:81)	Nome: Bósnio
	N.º L.G.: B429-3		N.º L.G.: A646-3
	Criador: CEBA (H. da Abóboda)		Criador: CEBA (H. da Abóboda)
		Avô (Pont.:80.5)	N.º L.G.: 95064-3
			Criador: CEBA (H. da Abóboda)
Mãe (Pont.:80.5)	N.º L.G.: B739-401	Avô (Pont.:82)	Nome: Cantor
	Criador: José Brito Paes		N.º L.G.: B467-3
			Criador: CEBA (H. da Abóboda)
		Avô (Pont.:80.5)	N.º L.G.: B331-338
			Criador: José Luís Nobre

Performance Individual

Peso 210 (kg)	N.º Filhos
---	0 M 0 F

Dados da Descendência

N.º Filhos pesados	P210 médio (kg)
0	0
N.º INTP Filhas	**INTP médio (dias)**
0	--

T4 G6

Avaliação Genética

	Valor Genético	Precisão
Capacidade Maternal	-1.5 kg	55 %
Intervalo entre partos	-7.34 dias	54 %
Capacidade de Crescimento	1.5 kg	70 %
GMD em Estação	4.0 g/dia	48 %
Consumo Alimentar Residual	53.0 g/dia	56 %
Índice de Conversão em Estação	0.06	60 %
Peso de Carcaça por Dia de Idade	-15.7 g/dia	58 %
Longevidade Produtiva	6.15 meses	45 %

C919-338 BELMONTE

Data de Nascimento 2009-07-23
N.º SIA PT215034839

Criador
José Luís Ferreira Vilhena Nobre (338)

Proprietário
José Luís Ferreira Vilhena Nobre (338)

Pontuação 80

Pai (Pont.:81.5)	Nome: Urso	Avô (Pont.:82.5)	N.º L.G.: A402-201
	N.º L.G.: A616-107		Criador: António Miguel Torres
	Criador: Manuel Torres, Herdeiros	Avô (Pont.:82)	N.º L.G.: A359-107
			Criador: Manuel Torres, Herdeiros
Mãe (Pont.:80)	N.º L.G.: B145-165	Avô (Pont.:81.5)	N.º L.G.: A324-163
	Criador: Wanda Passanha		Criador: João Carvalho Vacas
		Avô (Pont.:80.5)	N.º L.G.: A501-165
			Criador: Wanda Passanha

Performance Individual

Peso 210 (kg)	N.º Filhos
---	0 M 3 F

Dados da Descendência

N.º Filhos pesados	P210 médio (kg)
0	0
N.º INTP Filhas	**INTP médio (dias)**
0	--

Avaliação Genética

	Valor Genético	Precisão
Capacidade Maternal	-1.6 kg	49 %
Intervalo entre partos	-8.23 dias	57 %
Capacidade de Crescimento	2.0 kg	50 %
GMD em Estação	35.0 g/dia	28 %
Consumo Alimentar Residual	-24.0 g/dia	31 %
Índice de Conversão em Estação	-0.18	32 %
Peso de Carcaça por Dia de Idade	-28.4 g/dia	56 %
Longevidade Produtiva	0.76 meses	39 %

B614-344 XEQUE-MATE

Data de Nascimento 2006-08-05
N.º SIA PT565006738

Criador
Francisco Manuel Garcia Vidal da Gama (344)

Proprietário
António Luís de Almeida Farrica (353)

Pontuação 80

Pai (Pont.:80)	Nome: Leão	Avô (Pont.:83)	N.º L.G.: A740-49
	N.º L.G.: B301-49		Criador: Soc. D. Diniz, S.A.
	Criador: Soc. D. Diniz, S.A.	Avô (Pont.:81.5)	N.º L.G.: A644-49
			Criador: Soc. D. Diniz, S.A.
Mãe (Pont.:82)	N.º L.G.: A617-168	Avô (Pont.:79)	N.º L.G.: 92078-3
	Criador: Mª Isabel Vidal da Gama		Criador: CEBA (H. da Abóboda)
		Avô (Pont.:82.5)	N.º L.G.: 20-168
			Criador: Mª Isabel Vidal da Gama

Performance Individual

Peso 210 (kg)	N.º Filhos
255	34 M 29 F

Dados da Descendência

N.º Filhos pesados	P210 médio (kg)
4	131
N.º INTP Filhas	**INTP médio (dias)**
0	--

Avaliação Genética

	Valor Genético	Precisão
Capacidade Maternal	-0.7 kg	54 %
Intervalo entre partos	-22.70 dias	50 %
Capacidade de Crescimento	8.0 kg	80 %
GMD em Estação	51.0 g/dia	45 %
Consumo Alimentar Residual	41.0 g/dia	53 %
Índice de Conversão em Estação	-0.50	57 %
Peso de Carcaça por Dia de Idade	5.9 g/dia	54 %
Longevidade Produtiva	13.66 meses	34 %

B615-344

Data de Nascimento 2006-08-06
N.º SIA PT365006739

Criador
Francisco Manuel Garcia Vidal da Gama (344)
Proprietário
João Carlos de Sousa Prates Rosado Martins (405)

Pontuação 81

Pai (Pont.:80)	Nome: Leão	Avô (Pont.:83)	N.º L.G.: A740-49; Criador: Soc. D. Diniz, S.A.
	N.º L.G.: B301-49	Avô (Pont.:81.5)	N.º L.G.: A644-49; Criador: Soc. D. Diniz, S.A.
	Criador: Soc. D. Diniz, S.A.		
Mãe (Pont.:81.5)	N.º L.G.: A802-168	Avô (Pont.:79)	N.º L.G.: 92078-3; Criador: CEBA (H. da Abóboda)
	Criador: Mª Isabel Vidal da Gama	Avô (Pont.:83)	N.º L.G.: 12-168; Criador: Mª Isabel Vidal da Gama

Performance Individual

Peso 210 (kg)	N.º Filhos
235	70 M 75 F

Dados da Descendência

N.º Filhos pesados	P210 médio (kg)
0	0
N.º INTP Filhas	**INTP médio (dias)**
0	--

Avaliação Genética

	Valor Genético	Precisão
Capacidade Maternal	-1.4 kg	51 %
Intervalo entre partos	-23.15 dias	50 %
Capacidade de Crescimento	-0.3 kg	63 %
GMD em Estação	26.0 g/dia	43 %
Consumo Alimentar Residual	-105.0 g/dia	51 %
Índice de Conversão em Estação	-0.43	56 %
Peso de Carcaça por Dia de Idade	-3.1 g/dia	67 %
Longevidade Produtiva	13.70 meses	34 %

Valor Genético

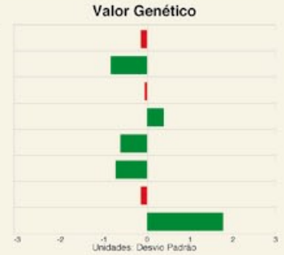

B824-353 ALENTEJANO

Data de Nascimento 2008-06-16
N.º SIA PT515000502

Criador
António Luís de Almeida Farrica (353)
Proprietário
Maria Cecília Lança Lopes da Ponte Sancho (215)

Pontuação 77

Pai (Pont.:81)	N.º L.G.: B280-98; Criador: José Oliveira Soares	Avô (Pont.:80)	N.º L.G.: A117-68; Criador: José Oliveira Soares
		Avô (Pont.:80)	N.º L.G.: 76-98; Criador: José Oliveira Soares
Mãe (Pont.:80)	N.º L.G.: B910-244; Criador: Soc. Ribeira Ervideira	Avô (Pont.:81)	N.º L.G.: A416-203; Criador: Soc. Agric. Fiúza, Lda.
		Avô (Pont.:81)	N.º L.G.: A541-203; Criador: Soc. Agric. Fiúza, Lda.

Performance Individual

Peso 210 (kg)	N.º Filhos
---	54 M 60 F

Dados da Descendência

N.º Filhos pesados	P210 médio (kg)
2	102
N.º INTP Filhas	**INTP médio (dias)**
0	--

Avaliação Genética

	Valor Genético	Precisão
Capacidade Maternal	-2.3 kg	41 %
Intervalo entre partos	-11.43 dias	37 %
Capacidade de Crescimento	7.7 kg	73 %
GMD em Estação	3.0 g/dia	32 %
Consumo Alimentar Residual	49.0 g/dia	40 %
Índice de Conversão em Estação	0.02	44 %
Peso de Carcaça por Dia de Idade	-4.7 g/dia	29 %
Longevidade Produtiva	0.19 meses	21 %

Valor Genético

C012-353

Data de Nascimento 2010-08-14
N.º SIA PT816039187

Criador
António Luís de Almeida Farrica (353)
Proprietário
Jorge Rodrigo N. Vasconcelos Lancastre Bobone (233)

Pontuação 81

Pai (Pont.:80)	Nome: Xeque-Mate; N.º L.G.: B614-344; Criador: Francisco Vidal da Gama	Avô (Pont.:80)	Nome: Leão; N.º L.G.: B301-49; Criador: Soc. D. Diniz, S.A.
		Avô (Pont.:82)	N.º L.G.: A617-168; Criador: Mª Isabel Vidal da Gama
Mãe (Pont.:81)	N.º L.G.: B613-353; Criador: António Luís Farrica	Avô (Pont.:80.5)	N.º L.G.: A403-217; Criador: Duarte Leal da Costa
		Avô (Pont.:79.5)	N.º L.G.: B260-178; Criador: Casa Raposeira, Lda.

Performance Individual

Peso 210 (kg)	N.º Filhos
---	0 M 0 F

Dados da Descendência

N.º Filhos pesados	P210 médio (kg)
0	0
N.º INTP Filhas	**INTP médio (dias)**
0	--

T7 G8

Avaliação Genética

	Valor Genético	Precisão
Capacidade Maternal	-0.9 kg	36 %
Intervalo entre partos	-9.18 dias	37 %
Capacidade de Crescimento	7.5 kg	56 %
GMD em Estação	32.0 g/dia	37 %
Consumo Alimentar Residual	-4.0 g/dia	45 %
Índice de Conversão em Estação	-0.38	49 %
Peso de Carcaça por Dia de Idade	-1.0 g/dia	34 %
Longevidade Produtiva	8.27 meses	24 %

Valor Genético

B738-362 ZORBA II

Data de Nascimento 2007-08-27
N.º SIA PT014377551

Criador
Bovnat - Sociedade Agro-Pecuária, Lda. (362)
Proprietário
Paulo José Romão Palmeiro (307)

Sémen disponível

Pontuação 82.5

Pai (Pont.:79)	N.º L.G.: B108-201; Criador: António Miguel Torres	Avô (Pont.:92)	Nome: Artista; N.º L.G.: A358-107; Criador: Manuel Torres, Herdeiros
		Avô (Pont.:81)	N.º L.G.: A227-107; Criador: Manuel Torres, Herdeiros
Mãe (Pont.:80)	N.º L.G.: A640-61; Criador: H. de Porches, Lda.	Avô (Pont.:80)	N.º L.G.: A302-61; Criador: H. de Porches, Lda.
		Avô (Pont.:79.5)	N.º L.G.: A914-61; Criador: H. de Porches, Lda.

Performance Individual

Peso 210 (kg)	N.º Filhos
---	0 M 0 F

Dados da Descendência

N.º Filhos pesados	P210 médio (kg)
0	0
N.º INTP Filhas	**INTP médio (dias)**
0	--

Avaliação Genética

	Valor Genético	Precisão
Capacidade Maternal	3.4 kg	45 %
Intervalo entre partos	-16.38 dias	53 %
Capacidade de Crescimento	-9.4 kg	46 %
GMD em Estação	33.0 g/dia	37 %
Consumo Alimentar Residual	41.0 g/dia	41 %
Índice de Conversão em Estação	-0.38	45 %
Peso de Carcaça por Dia de Idade	11.1 g/dia	41 %
Longevidade Produtiva	1.59 meses	34 %

Valor Genético

B683-367 XERIFE

Data de Nascimento 2006-08-04
N.º SIA PT164939270

Criador
H. Vinha da Zambujeira e Caeirinha Soc. Agro-Pec., Lda. (367)

Proprietário
João Alfaia Rolim (450)

Pontuação 80

Pai Pont.:82		Avô Pont.:80.5	N.º L.G.: A847-3
			Criador: CEBA (H. da Abóboda)
		Avó Pont.:81	N.º L.G.: A844-3
			Criador: CEBA (H. da Abóboda)
Mãe Pont.:80.5		Avô Pont.:82	Nome: Miúdo
			N.º L.G.: A620-80
			Criador: Casa Castro e Almeida
		Avó Pont.:79.5	N.º L.G.: B907-80
			Criador: Casa Castro e Almeida

Nome: Raiano
N.º L.G.: B224-3
Criador: CEBA (H. da Abóboda)

N.º L.G.: B168-80
Criador: Casa Castro e Almeida

Performance Individual

Peso 210 (kg)	N.º Filhos
169	69 M 69 F

Dados da Descendência

N.º Filhos pesados	P210 médio (kg)
70	132
N.º INTP Filhas	**INTP médio (dias)**
0	--

Avaliação Genética

	Valor Genético	Precisão
Capacidade Maternal	3.3 kg	65 %
Intervalo entre partos	24.66 dias	56 %
Capacidade de Crescimento	-5.9 kg	75 %
GMD em Estação	44.0 g/dia	42 %
Consumo Alimentar Residual	-75.0 g/dia	51 %
Índice de Conversão em Estação	-0.56	55 %
Peso de Carcaça por Dia de Idade	1.3 g/dia	71 %
Longevidade Produtiva	7.01 meses	37 %

C010-373 CAMAROEIRA

Data de Nascimento 2010-01-28
N.º SIA PT515098943

Criador
Sociedade Agrícola da Camaroeira, Lda. (373)

Proprietário
Francisco Manuel Rovisco Pais Lopes Marquez (234)

Pontuação 80

Pai Pont.:80		Avô Pont.:80	N.º L.G.: A413-140
			Criador: H. Vale Figueira, Lda.
		Avó Pont.:80	N.º L.G.: A716-234
			Criador: Francisco Marquez
Mãe Pont.:81		Avô Pont.:80	N.º L.G.: A413-140
			Criador: H. Vale Figueira, Lda.
		Avó Pont.:80	N.º L.G.: A294-38
			Criador: H. do Pinheiro, S.A.

N.º L.G.: B320-234
Criador: Francisco Marquez

N.º L.G.: B133-234
Criador: Francisco Marquez

Performance Individual

Peso 210 (kg)	N.º Filhos
185	0 M 0 F

Dados da Descendência

N.º Filhos pesados	P210 médio (kg)
0	0
N.º INTP Filhas	**INTP médio (dias)**
0	--

T3 G4

Avaliação Genética

	Valor Genético	Precisão
Capacidade Maternal	-3.4 kg	54 %
Intervalo entre partos	-12.04 dias	55 %
Capacidade de Crescimento	-9.5 kg	52 %
GMD em Estação	25.0 g/dia	14 %
Consumo Alimentar Residual	-18.0 g/dia	16 %
Índice de Conversão em Estação	-0.20	17 %
Peso de Carcaça por Dia de Idade	-4.9 g/dia	65 %
Longevidade Produtiva	5.62 meses	36 %

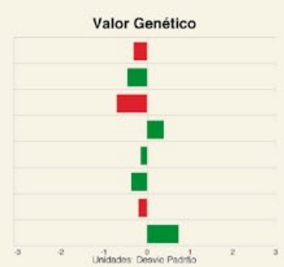

B848-375 ALGARVIO

Data de Nascimento 2008-09-12
N.º SIA PT215041726

Criador
Casa Agrícola da Herdade do Monte Novo, S.A. (375)

Proprietário
Maria Cecília Lança Lopes da Ponte Sancho (215)

Pontuação 77

Pai Pont.:79.5		Avô Pont.:81.5	N.º L.G.: A547-49
			Criador: Soc. D. Diniz, S.A.
		Avó Pont.:80	N.º L.G.: A558-179
			Criador: Casa H. Conqueiro, S.A.
Mãe Pont.:81		Avô Pont.:81.5	N.º L.G.: A444-89
			Criador: Soc. da Arcebispa, S.A.
		Avó Pont.:80	N.º L.G.: A512-179
			Criador: Casa H. Conqueiro, S.A.

N.º L.G.: B062-179
Criador: Casa H. Conqueiro, S.A.

N.º L.G.: B032-179
Criador: Casa H. Conqueiro, S.A.

Performance Individual

Peso 210 (kg)	N.º Filhos
---	30 M 19 F

Dados da Descendência

N.º Filhos pesados	P210 médio (kg)
0	0
N.º INTP Filhas	**INTP médio (dias)**
0	--

Avaliação Genética

	Valor Genético	Precisão
Capacidade Maternal	2.9 kg	53 %
Intervalo entre partos	-3.57 dias	49 %
Capacidade de Crescimento	4.0 kg	62 %
GMD em Estação	64.0 g/dia	30 %
Consumo Alimentar Residual	32.0 g/dia	36 %
Índice de Conversão em Estação	-0.55	40 %
Peso de Carcaça por Dia de Idade	-10.9 g/dia	55 %
Longevidade Produtiva	1.52 meses	29 %

B701-387 ZAMBEZE II

Data de Nascimento 2007-09-21
N.º SIA PT764932285

Criador
José Manuel Nunes Gomes Comenda (387)

Proprietário
Eduardo Jorge de Mira Cruz (299)

Sémen disponível

Pontuação 82

Pai Pont.:82.5		Avô Pont.:82	Nome: Pouca Tripa
			N.º L.G.: A718-107
			Criador: Manuel Torres, Herdeiros
		Avó Pont.:81	N.º L.G.: B078-266
			Criador: Duarte Espadinha, C.C.H. de
Mãe Pont.:79.5		Avô Pont.:81.5	N.º L.G.: B015-107
			Criador: Manuel Torres, Herdeiros
		Avó Pont.:81.5	N.º L.G.: A613-107
			Criador: Manuel Torres, Herdeiros

Nome: Campeão
N.º L.G.: B235-266
Criador: Duarte Espadinha, C.C.H. de

N.º L.G.: B516-107
Criador: Manuel Torres, Herdeiros

Performance Individual

Peso 210 (kg)	N.º Filhos
---	71 M 52 F

Dados da Descendência

N.º Filhos pesados	P210 médio (kg)
32	224
N.º INTP Filhas	**INTP médio (dias)**
0	--

Avaliação Genética

	Valor Genético	Precisão
Capacidade Maternal	-4.6 kg	57 %
Intervalo entre partos	3.79 dias	52 %
Capacidade de Crescimento	20.6 kg	84 %
GMD em Estação	12.0 g/dia	35 %
Consumo Alimentar Residual	37.0 g/dia	40 %
Índice de Conversão em Estação	-0.17	42 %
Peso de Carcaça por Dia de Idade	56.1 g/dia	73 %
Longevidade Produtiva	-4.15 meses	35 %

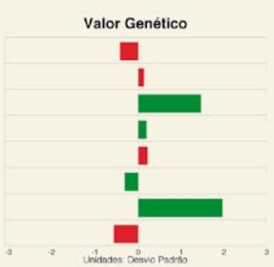

B866-400 ÁCER

Data de Nascimento 2008-08-09
N.º SIA PT514462066

Criador
ACBM - Associação de Criadores de Bovinos Mertolengos (400)

Proprietário
Maria do Castelo Pitschieller Cunhal Patrício (420)

Pontuação 80.5

Pai (Pont.:81.5)	Nome: Montinho	Avô (Pont.:82)	Nome: Alfange
	N.º L.G.: B508-226		N.º L.G.: B916-226
	Criador: João Malheiro Garcia		Criador: João Malheiro Garcia
		Avô (Pont.:80)	N.º L.G.: A615-72
			Criador: Soc. Monteiro Vaz, Lda.
Mãe (Pont.:80.5)	N.º L.G.: B035-90	Avô (Pont.:81)	Nome: Açorinho
	Criador: P. F. da Contenda		N.º L.G.: A422-79
			Criador: Fund. Dias Carvalho
		Avô (Pont.:83)	N.º L.G.: 94022-90
			Criador: P. F. da Contenda

Performance Individual

Peso 210 (kg)	N.º Filhos
---	25 M 14 F

Dados da Descendência

N.º Filhos pesados	P210 médio (kg)
1	130
N.º INTP Filhas	**INTP médio (dias)**
0	--

Avaliação Genética

	Valor Genético	Precisão
Capacidade Maternal	-7.9 kg	48 %
Intervalo entre partos	-13.22 dias	46 %
Capacidade de Crescimento	8.6 kg	65 %
GMD em Estação	35.0 g/dia	44 %
Consumo Alimentar Residual	-81.0 g/dia	53 %
Índice de Conversão em Estação	-0.47	58 %
Peso de Carcaça por Dia de Idade	17.7 g/dia	58 %
Longevidade Produtiva	-5.03 meses	32 %

Valor Genético

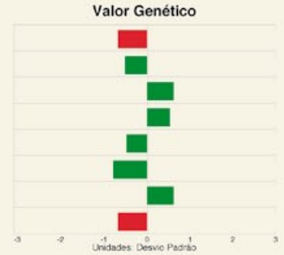

B8155-400 BRAVO

Data de Nascimento 2008-12-16
N.º SIA PT815049620

Criador
ACBM - Associação de Criadores de Bovinos Mertolengos (400)

Proprietário
ACBM - Associação de Criadores de Bovinos Mertolengos (400)

Pontuação 80

Pai (Pont.:81.5)	Nome: Montinho	Avô (Pont.:82)	Nome: Alfange
	N.º L.G.: B508-226		N.º L.G.: B916-226
	Criador: João Malheiro Garcia		Criador: João Malheiro Garcia
		Avô (Pont.:80)	N.º L.G.: A615-72
			Criador: Soc. Monteiro Vaz, Lda.
Mãe (Pont.:80.5)	N.º L.G.: B724-400	Avô (Pont.:82)	Nome: Malhadinho
	Criador: ACBM		N.º L.G.: B350-306
			Criador: Fernanda Félix
		Avô (Pont.:83)	N.º L.G.: 94022-90
			Criador: P. F. da Contenda

Performance Individual

Peso 210 (kg)	N.º Filhos
---	14 M 13 F

Dados da Descendência

N.º Filhos pesados	P210 médio (kg)
0	0
N.º INTP Filhas	**INTP médio (dias)**
0	--

Avaliação Genética

	Valor Genético	Precisão
Capacidade Maternal	-2.2 kg	44 %
Intervalo entre partos	-17.61 dias	41 %
Capacidade de Crescimento	-17.1 kg	71 %
GMD em Estação	-1.0 g/dia	45 %
Consumo Alimentar Residual	41.0 g/dia	54 %
Índice de Conversão em Estação	0.08	59 %
Peso de Carcaça por Dia de Idade	25.2 g/dia	46 %
Longevidade Produtiva	-2.07 meses	33 %

Valor Genético

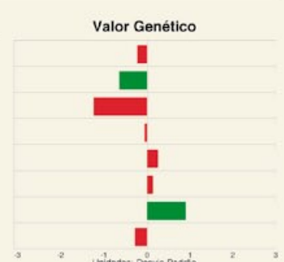

C913-400 BARRANQUENHO

Data de Nascimento 2009-01-20
N.º SIA PT715104513

Criador
ACBM - Associação de Criadores de Bovinos Mertolengos (400)

Proprietário
ACBM - Associação de Criadores de Bovinos Mertolengos (400)

Pontuação 81.5

Pai (Pont.:81.5)	Nome: Caia	Avô	N.º L.G.: 94019-109
	N.º L.G.: B406-250		Criador: Soc. do Marim, Lda.
	Criador: João Cruz Mendes	Avô (Pont.:82.5)	N.º L.G.: B906-201
			Criador: António Miguel Torres
Mãe (Pont.:80)	N.º L.G.: B414-90	Avô (Pont.:81)	Nome: Açorinho
	Criador: P. F. da Contenda		N.º L.G.: A422-79
			Criador: Fund. Dias Carvalho
		Avô (Pont.:82)	N.º L.G.: B168-90
			Criador: P. F. da Contenda

Sémen disponível

Performance Individual

Peso 210 (kg)	N.º Filhos
---	14 M 10 F

Dados da Descendência

N.º Filhos pesados	P210 médio (kg)
0	0
N.º INTP Filhas	**INTP médio (dias)**
0	--

Avaliação Genética

	Valor Genético	Precisão
Capacidade Maternal	-8.3 kg	48 %
Intervalo entre partos	-9.35 dias	40 %
Capacidade de Crescimento	14.9 kg	64 %
GMD em Estação	42.0 g/dia	43 %
Consumo Alimentar Residual	41.0 g/dia	52 %
Índice de Conversão em Estação	-0.28	57 %
Peso de Carcaça por Dia de Idade	43.9 g/dia	53 %
Longevidade Produtiva	-5.89 meses	30 %

Valor Genético

C008-411 COIMBRA

Data de Nascimento 2010-02-23
N.º SIA PT614889162

Criador
Mirromate - Sociedade Agrícola, Lda. (411)

Proprietário
Mirromate - Sociedade Agrícola, Lda. (411)

Pontuação 80.5

Pai (Pont.:81)	N.º L.G.: B439-79	Avô (Pont.:80.5)	N.º L.G.: B212-79
	Criador: Fund. Dias Carvalho		Criador: Fund. Dias Carvalho
		Avô (Pont.:80)	N.º L.G.: A404-79
			Criador: Fund. Dias Carvalho
Mãe (Pont.:80.5)	N.º L.G.: B323-181	Avô (Pont.:80.5)	N.º L.G.: A805-90
	Criador: Soc. Corujeira e Defesa		Criador: P. F. da Contenda
		Avô (Pont.:80)	N.º L.G.: A821-181
			Criador: Soc. Corujeira e Defesa

Performance Individual

Peso 210 (kg)	N.º Filhos
---	0 M 0 F

Dados da Descendência

N.º Filhos pesados	P210 médio (kg)
0	0
N.º INTP Filhas	**INTP médio (dias)**
0	--

τ5 G5

Avaliação Genética

	Valor Genético	Precisão
Capacidade Maternal	-6.4 kg	35 %
Intervalo entre partos	-20.33 dias	38 %
Capacidade de Crescimento	1.7 kg	50 %
GMD em Estação	-2.0 g/dia	34 %
Consumo Alimentar Residual	28.0 g/dia	42 %
Índice de Conversão em Estação	0.13	46 %
Peso de Carcaça por Dia de Idade	-9.5 g/dia	46 %
Longevidade Produtiva	1.97 meses	24 %

Valor Genético

Associação de Criadores de Bovinos Mertolengos · Ruralbit · inrb Instituto Nacional de Recursos Biológicos, I. P. · Ministério da Agricultura, Mar, Ambiente e Ordenamento do Território

C004-412 COTA

Data de Nascimento 2010-02-05
N.º SIA PT315452024

Criador
Maria José Vieira Calhau Quito (412)
Proprietário
Maria Inês Kindler de Barahona (448)

Pontuação 82

Pai (Pont.:82.5)	N.º L.G.: B226-79	Criador: Fund. Dias Carvalho	
		Avô (Pont.:82)	N.º L.G.: A841-79
			Criador: Fund. Dias Carvalho
		Avô (Pont.:82)	N.º L.G.: 45-79
			Criador: Fund. Dias Carvalho
Mãe (Pont.:80.5)	N.º L.G.: B438-79	Criador: Fund. Dias Carvalho	
		Avô (Pont.:80.5)	N.º L.G.: B212-79
			Criador: Fund. Dias Carvalho
		Avô (Pont.:80.5)	N.º L.G.: A433-79
			Criador: Fund. Dias Carvalho

Performance Individual

Peso 210 (kg)	N.º Filhos
---	0 M 0 F

Dados da Descendência

N.º Filhos pesados	P210 médio (kg)
0	0
N.º INTP Filhas	**INTP médio (dias)**
0	--

τ7 G2

Avaliação Genética

	Valor Genético	Precisão
Capacidade Maternal	2.6 kg	37 %
Intervalo entre partos	13.77 dias	44 %
Capacidade de Crescimento	-4.0 kg	45 %
GMD em Estação	13.0 g/dia	23 %
Consumo Alimentar Residual	-3.0 g/dia	29 %
Índice de Conversão em Estação	-0.12	32 %
Peso de Carcaça por Dia de Idade	-51.9 g/dia	53 %
Longevidade Produtiva	-1.81 meses	20 %

C016-416

Data de Nascimento 2010-04-15
N.º SIA PT315895673

Criador
Herdade do Rio Seco Exploração Agro-Pecuária, Lda. (416)
Proprietário
Herdade do Rio Seco Exploração Agro-Pecuária, Lda. (416)

Pontuação 79

Pai (Pont.:80.5)	N.º L.G.: B174-6	Criador: Casa Cadaval, S.A.	
		Avô (Pont.:80.5)	N.º L.G.: 94492-6
			Criador: Casa Cadaval, S.A.
		Avô (Pont.:80)	N.º L.G.: A816-6
			Criador: Casa Cadaval, S.A.
Mãe (Pont.:80)	N.º L.G.: B505-315	Criador: Marques dos Santos	
		Avô (Pont.:81.5)	N.º L.G.: B926-201
			Criador: António Miguel Torres
		Avô (Pont.:80)	N.º L.G.: A088-3
			Criador: CEBA (H. da Abóboda)

Performance Individual

Peso 210 (kg)	N.º Filhos
---	0 M 0 F

Dados da Descendência

N.º Filhos pesados	P210 médio (kg)
0	0
N.º INTP Filhas	**INTP médio (dias)**
0	--

τ5 G6

Avaliação Genética

	Valor Genético	Precisão
Capacidade Maternal	-1.1 kg	52 %
Intervalo entre partos	-5.27 dias	46 %
Capacidade de Crescimento	-17.6 kg	60 %
GMD em Estação	46.0 g/dia	35 %
Consumo Alimentar Residual	-76.0 g/dia	42 %
Índice de Conversão em Estação	-0.61	46 %
Peso de Carcaça por Dia de Idade	-7.7 g/dia	54 %
Longevidade Produtiva	5.69 meses	31 %

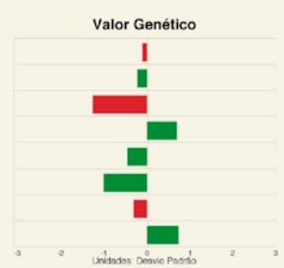

B704-420 ZINCO

Data de Nascimento 2007-12-06
N.º SIA PT714264522

Criador
Maria do Castelo Pitschieller Cunhal Patrício (420)
Proprietário
Maria Gabriela P. Lira Pinto e Silva Arantes Bicó (058)

Pontuação 79

Pai (Pont.:79)	Nome: Capirote	N.º L.G.: B534-205	Criador: Alexandre Silveira
			Avô (Pont.:81) N.º L.G.: B216-148 Criador: Domingos Porto
			Avô (Pont.:80.5) N.º L.G.: B004-205 Criador: Alexandre Silveira
Mãe (Pont.:80.5)	N.º L.G.: B520-205	Criador: Alexandre Silveira	
		Avô (Pont.:81)	N.º L.G.: B216-148
			Criador: Domingos Porto
		Avô (Pont.:79)	N.º L.G.: A324-205
			Criador: Alexandre Silveira

Performance Individual

Peso 210 (kg)	N.º Filhos
180	20 M 18 F

Dados da Descendência

N.º Filhos pesados	P210 médio (kg)
3	234
N.º INTP Filhas	**INTP médio (dias)**
0	--

Avaliação Genética

	Valor Genético	Precisão
Capacidade Maternal	4.6 kg	39 %
Intervalo entre partos	-19.27 dias	40 %
Capacidade de Crescimento	-4.8 kg	42 %
GMD em Estação	-4.0 g/dia	39 %
Consumo Alimentar Residual	-48.0 g/dia	48 %
Índice de Conversão em Estação	-0.02	53 %
Peso de Carcaça por Dia de Idade	7.0 g/dia	49 %
Longevidade Produtiva	1.45 meses	26 %

C007-420 CORUCHE

Data de Nascimento 2010-05-19
N.º SIA PT814929572

Criador
Maria do Castelo Pitschieller Cunhal Patrício (420)
Proprietário
ACBM - Associação de Criadores de Bovinos Mertolengos (400)

Pontuação 82

Pai (Pont.:81)	Nome: Gingão	N.º L.G.: B556-94	Criador: Luís Rocha
			Avô (Pont.:81) Nome: Rosilho N.º L.G.: A821-3 Criador: CEBA (H. da Abóboda)
			Avô (Pont.:81) N.º L.G.: A734-94 Criador: Luís Rocha
Mãe (Pont.:81.5)	N.º L.G.: B510-205	Criador: Alexandre Silveira	
		Avô (Pont.:81)	N.º L.G.: B216-148
			Criador: Domingos Porto
		Avô (Pont.:79.5)	N.º L.G.: 94436-205
			Criador: Alexandre Silveira

Performance Individual

Peso 210 (kg)	N.º Filhos
---	0 M 0 F

Dados da Descendência

N.º Filhos pesados	P210 médio (kg)
0	0
N.º INTP Filhas	**INTP médio (dias)**
0	--

τ4 G5

Avaliação Genética

	Valor Genético	Precisão
Capacidade Maternal	5.2 kg	37 %
Intervalo entre partos	-16.28 dias	36 %
Capacidade de Crescimento	2.5 kg	37 %
GMD em Estação	12.0 g/dia	37 %
Consumo Alimentar Residual	15.0 g/dia	45 %
Índice de Conversão em Estação	-0.17	50 %
Peso de Carcaça por Dia de Idade	10.0 g/dia	50 %
Longevidade Produtiva	6.58 meses	29 %

Associação de Criadores de Bovinos Mertolengos · Ruralbit · inrb Instituto Nacional de Recursos Biológicos, I. P. · Ministério da Agricultura, Mar, Ambiente e Ordenamento do Território

C008-420 CAPATAZ

Data de Nascimento 2010-05-23

N.º SIA PT614929573

Criador
Maria do Castelo Pitschieller Cunhal Patrício (420)

Proprietário
Amilcar Lagoa Ferreira e Valentim Manuel de Sousa Morgado (286)

Pontuação 81.5

Pai (Pont.:81)	Nome: Gingão	Avô (Pont.:81)	Nome: Rosilho
	N.º L.G.: B556-94		N.º L.G.: A821-3
	Criador: Luís Rocha		Criador: CEBA (H. da Abóboda)
		Avó (Pont.:81)	N.º L.G.: A734-94
			Criador: Luís Rocha
Mãe (Pont.:80.5)	N.º L.G.: B614-168	Avô (Pont.:82)	Nome: Premiado
	Criador: Mª Isabel Vidal da Gama		N.º L.G.: 95012-168
			Criador: Mª Isabel Vidal da Gama
		Avó (Pont.:81.5)	N.º L.G.: A611-168
			Criador: Mª Isabel Vidal da Gama

Performance Individual

Peso 210 (kg)	N.º Filhos
---	0 M 0 F

Dados da Descendência

N.º Filhos pesados	P210 médio (kg)
0	0
N.º INTP Filhas	**INTP médio (dias)**
0	--

T6 G4

Avaliação Genética

	Valor Genético	Precisão
Capacidade Maternal	-0.8 kg	42 %
Intervalo entre partos	-5.81 dias	42 %
Capacidade de Crescimento	0.5 kg	46 %
GMD em Estação	27.0 g/dia	41 %
Consumo Alimentar Residual	58.0 g/dia	50 %
Índice de Conversão em Estação	-0.26	54 %
Peso de Carcaça por Dia de Idade	3.9 g/dia	50 %
Longevidade Produtiva	6.32 meses	33 %

C052-437

Data de Nascimento 2010-08-17

N.º SIA PT116098289

Criador
Casa Agrícola Campo da Igrejinha, S.A. (437)

Proprietário
Casa Agrícola Campo da Igrejinha, S.A. (437)

Pontuação 81

Pai (Pont.:80)	N.º L.G.: B683-342	Avô (Pont.:82)	Nome: Rouxinol
	Criador: Maria Teresa Bolas		N.º L.G.: A713-49
			Criador: Soc. D. Diniz, S.A.
		Avó (Pont.:79.5)	N.º L.G.: A801-83
			Criador: Explomata, S.A.
Mãe (Pont.:79.5)	N.º L.G.: B7124-6	Avô (Pont.:80.5)	Nome: Casal Branco
	Criador: Casa Cadaval, S.A.		N.º L.G.: A760-57
			Criador: Soc. Mte. Srª. do Carmo
		Avó (Pont.:80.5)	N.º L.G.: B9135-6
			Criador: Casa Cadaval, S.A.

Performance Individual

Peso 210 (kg)	N.º Filhos
223	0 M 0 F

Dados da Descendência

N.º Filhos pesados	P210 médio (kg)
0	0
N.º INTP Filhas	**INTP médio (dias)**
0	--

T4 G4

Avaliação Genética

	Valor Genético	Precisão
Capacidade Maternal	5.3 kg	43 %
Intervalo entre partos	-19.37 dias	43 %
Capacidade de Crescimento	-9.2 kg	63 %
GMD em Estação	8.0 g/dia	38 %
Consumo Alimentar Residual	-111.0 g/dia	47 %
Índice de Conversão em Estação	-0.22	52 %
Peso de Carcaça por Dia de Idade	-12.9 g/dia	41 %
Longevidade Produtiva	10.37 meses	30 %

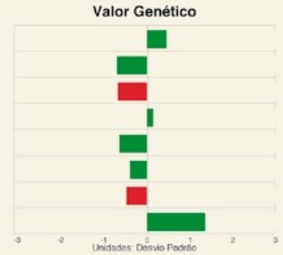

BAR DO GUINCHO
PESSOA RESPONSÁVEL: Luís Rebelo
DIRECTO: 918 500 043
E-MAIL: luis.rebelo@bardoguincho.pt
GERAL: 214 871 683
FAX: 214 871 683
MÓVEL: 918 500 041

GRELHAS
PESSOA RESPONSÁVEL: Luís Saraiva
DIRECTO: 918 500 044
E-MAIL: luis.saraiva@bardoguincho.pt
GERAL: 214 839 967
MÓVEL: 918 500 782

BG BAR
PESSOA RESPONSÁVEL: Pedro Batista
DIRECTO: 918 500 047
E-MAIL: pedro.batista@bardoguincho.pt
GERAL: 214 647 013
FAX: 214 647 013
MÓVEL: 918 500 783

WWW.BARDOGUINCHO.PT

Hotpoint
A nossa ideia. A sua casa.

Novo forno Hotpoint.
A cozinha entra na era da alta definição.

HIGH DEFINITION COOKING

A partir de hoje o calor é uniforme em qualquer ponto.
Finalmente a cozedura é perfeita.

Bem vindo a um novo modelo de alta definição. No novo forno da gama Luce, o sistema de ventilação patenteado Dual Flow difunde o calor com a mesma intensidade em cada ponto e o cozinhado atinge um nível de cozedura surpreendentemente uniforme e com resultados sempre perfeitos. É a tecnologia mais evoluída da Hotpoint, que consume 0,64 kWh, o mais baixo nível de consumo de energia de qualquer forno produzido na Europa*. Porque cozinhar é uma paixão que o transporta para novos territórios, sem nunca se distanciar do calor da sua casa.

*calculado com base em fornos de dimensão média, com capacidade entre os 35 e 65 litros, comparação entre 29 concorrentes, segundo os dados publicados nos respetivos catálogos oficiais a 31/12/2010.

hotpoint.pt

CASA CADAVAL

Since 1648

MUGE

EVENTOS
EM AMBIENTES
SELECCIONADOS

TURISMO

Tel.: +351 243 588 040 Fax: +351 243 581 105
E-mail: geral@casacadaval.pt
www.casacadaval.pt

TRANQUILIDADE

GRUPO ESPIRITO SANTO

Soc. Agro Pec. Ameijoafa, SAG. Lda.

Seleccionando a variedade ROSILHA desde 1945, pelo seu fundador

Dr. Vasco Mira.

Contacto:
Antº R. Brito Paes
961946083

Da matéria-prima ao produto final apostamos na qualidade e na segurança alimentar.
Esta é a máxima da nossa cultura empresarial.
Está presente em todos os nossos processos e actividades.
Nas pessoas, nos produtos, nos serviços.
Está em cada cliente.

Por tudo isso, colaboradores, clientes, fornecedores e o sector agro-pecuário confiam na **SAPROGAL**.

Os anos tornaram-nos líderes por natureza.

Líderes por Natureza

SAPROGAL

A.CANO

A.CANO, ASSOCIADOS S.A.

Representação e Distribuição de Produtos para Agricultura

Sítio das Pedreiras - Estrada Nacional N.º 260 (ao Km. 0,9)
Apartado 300 – 7801-904 BEJA
Tel. 284 326 314 – Fax. 284 326 039

Carne Mertolenga

Denominação de Origem Protegida

Promert - Agrupamento de Produtores de Bovinos Mertolengos, SA

A Carne Original

100% Nacional	Criação ao Ar Livre	Carne saborosa e suculenta	Respeito pelo bem-estar animal e meio ambiente

Denominação de Origem Protegida

ProDeR Programa de Desenvolvimento Rural

Ministério da Agricultura, Mar, Ambiente e Ordenamento do Território

UNIÃO EUROPEIA
Fundo Europeu Agrícola de Desenvolvimento Rural
A Europa investe nas zonas rurais

Ministério da Agricultura, Mar, Ambiente e Ordenamento do Território

DGAV
DIREÇÃO GERAL DE ALIMENTAÇÃO E VETERINÁRIA